IRAQ IN THE OTTOMAN DOCUMENTS

POLITICAL AND SOCIAL LIFE IN IRAQ DURING THE OTTOMAN PHASE

الدكتور سنان معروف أغلو

العراق في الوثائق العثمانية

الأوضاع السياسية والإجتماعية في العراق خلال العهد العثماني

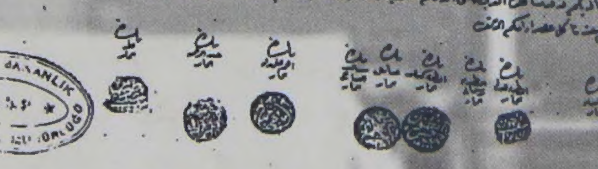

العراق
في الوثائق العثمانية

الأوضاع السياسية والاجتماعية في العراق
خلال العهد العثماني

العراق
في الوثائق العثمانية

الأوضاع السياسية والاجتماعية في العراق
خلال العهد العثماني

الدكتور سنان معروف أغلو

2006

رقم الإيداع لدى دائرة المكتبة الوطنية
(2006/5/1260)

956.3
اغلو، سنان
العراق في الوثائق العثمانية: الأوضاع السياسية
والاجتماعية في العراق خلال العهد العثماني/ سنان معروف
اغلو.- عمان: دار الشروق، 2006
( ) ص
ر.إ. : 2006/5/1260
الواصفات: العراق//تاريخ العراق//العثمانيون/
• تم إعداد بيانات الفهرسة الأولية من قبل دائرة المكتبة الوطنية

(ردمك) ISBN 9957 - 00 - 270-8

(رقم الإجازة المتسلسل) 2006/5/1175

● العراق في الوثائق العثمانية-الأوضاع السياسية والاجتماعية في العراق-خلال العهد العثماني .
● الدكتور سنان معروف أغلو .
● الطبعة العربية الأولى : الإصدار الأول 2006 .
● جميع الحقوق محفوظة © .

دار الشروق للنشر والتوزيع
هاتف : 4618190 / 4618191 / 4624321 فاكس : 4610065
ص.ب : 926463 الرمز البريدي : 11110 عمان - الاردن

دار الشروق للنشر والتوزيع
رام الله: المنارة - شارع المنارة - مركز عقل التجاري هاتف 02/2961614
غزة: الرمال الجنوبي قرب جامعة الأزهر هاتف 07/2847003

جميع الحقوق محفوظة، لا يسمح بإعادة إصدار هذا الكتاب أو تخزينه في نطاق استعادة المعلومات أو نقله أو إستنساخه بأي شكل من الأشكال دون إذن خطّي مسبق من الناشر.

All rights reserved. No Part of this book may be reproduced, or transmitted in any form or by any means, electronic or mechanical, including photocopying, recording or by any information storage retrieval system, without the prior permission in writing of the publisher.

■ الاخراج الداخلي وتصميم الغلاف وفرز الألوان و الأفلام :
دائرة الإنتاج / دار الشروق للنشر والتوزيع
هاتف : 4618190/1 فاكس 4610065 / ص.ب. 926463 عمان (11110) الأردن
Email : shorokjo@nol.com.jo

المحتويات

القسم الثاني

الأوضاع الدينية

القسم الثالث

الأوضاع الاقتصادية

القسم الرابع

الأوضاع السياسية

المقدمة

مع بدايات القرن السادس عشر دخل العراق تحت الحكم العثماني ، واستمر هذا الحكم مع انقطاع قصير(الحكم الصفوي : 1638-1622) حتى بدايات القرن العشرين .

العراق في معظم تأريخه العثماني الممتد إلى ما يقارب الـ "أربعة قرون" ، كان منقسماً إلى ثلاث ولايات : ولاية الموصل في الشمال ، ولاية بغداد في الوسط وولاية البصرة في الجنوب .

العراق كدولة بحدودها السياسية الحالية هي وليدة اتفاقية San Remo المنعقدة سنة 1920 بين الدول الغالبة (إنكلترة وفرنسا) في الحرب العالمية الأولى من أجل تقاسم الولايات العربية العثمانية .

يحتوي هذا الكتاب مجموعة من الوثائق العثمانية المكتوبة باللغة العربية من قبل الشخصيات المحلية ورؤساء العشائر والأفراد العاديين ومسؤولي الإدارة العثمانية في الولايات العراقية حول مختلف جوانب الحياة الاجتماعية والاقتصادية والسياسية في مناطقهم المختلفة من جنوب ووسط وشمال العراق .

لا شك أن هذه المجموعة من الوثائق تكتسب أهميتها من كونها تسلط الضوء على مجريات الحياة المختلفة من وجهة نظر أصحاب العلاقة بتلك المجريات ، مما يشكل للمؤرخين والباحثين والمهتمين مصدراً أساسياً في إعادة تدوين وتحليل تلك الأحداث والمجريات التي تتناولها هذه الوثائق .

ومن الضروري عدم أخذ هذه الوثائق بذاتها وحدها على أنها معطيات كافية لتقييم الأحداث والمجريات التاريخية التي تتناولها هذه الوثائق في العراق العثماني ، دون الإطّلاع على باقي المتغيرات السياسية والاقتصادية والاجتماعية التي أثرت في مجريات تلك الأحداث وتوابعها .

ويكفي الاشارة إلى أن هذه الوثائق المكتوبة باللغة العربية والمتعلقة بأحداث مختلفة من جوانب الحياة في العراق العثماني ، تعتبر وثائق نادرة جداً إذا ما قيست بالمئات من الوثائق المكتوبة باللغة العثمانية التركية والمتعلقة بالمواضيع ذاتها والمحفوظة بين ثنايا مختلف تصنيفات الأرشيف

العثماني بإسطنبول .

لقد تم تصنيف هذه الوثائق التي تتناول في معظمها الفترة الأخيرة للحكم العثماني في العراق 1831-1914 ، الى أربعة أقسام : القسم الأول : الأوضاع الاجتماعية . القسم الثاني : الأوضاع الدينية . القسم الثالث : الأوضاع الاقتصادية . القسم الرابع : الأوضاع السياسية .

خلال قراءتنا للوثائق المكتوبة باليد تم وضع الكلمات التي استعصت علينا قراءتها بالشكل الصحيح أو التي ترددنا في صحة قراءتنا لها داخل أقواس للإشارة إلى ذلك ، كما تم ترجمة الكلمات العثمانية والمحلية داخل ( ) إلى اللغة العربية .

وفي الختام أتقدم بشكري الجزيل إلى العاملين في الأرشيف العثماني بإسطنبول للتعاون الذي أبدوه خلال البحث بين تصنيفات الأرشيف .

سنان معروف اغلو

إزمير- 2005

تعريف الأرشيف العثماني

يعتبر الأرشيف العثماني بإسطنبول التابع لرئاسة الوزراء التركية من أهم الأراشيف العالمية التي تحتوي وثائق الدولة العثمانية التي حكمت أجزاء كبيرة من القارات الثلاث لمدة تزيد على ستمائة عام .

ويكتسب الأرشيف العثماني أهميته من هذا الجانب ليس من أجل الوقوف على التاريخ والحضارة التركية فحسب بل لأنها تعد مصدرا أساسيا مهما في فهم ودراسة الأوضاع السياسية والاقتصادية والاجتماعية والثقافية لكافة الأقطار والأقاليم التي كانت واقعة ضمن حدود الدولة العثمانية .

لقد صدرت عدة إصدارات تعرّف بالأرشيف العثماني وتشكل دليلا للباحثين في كيفية الاستفادة من التصانيف المفتوحة في الأرشيف , من بينها الدليل المترجم من التركية إلى العربية الذي أصدره مركز أبحاث التاريخ والفن والثقافة الإسلامية بالاشتراك مع مركز الوثائق والأراشيف التابع للجامعة الأردنية .

هذه الإصدارات حسب تاريخ إصدارها كالاتي :-

1 - Mithat Sertoglu, Muhteva Bakimindan Basvekalet Arsivi, Ankara Universitesi, Dil ve Tarih-Cografya Fakultesi Yayinlari No: 103, Ankara, 1995.

2- Atilla Cetin, Basbakanlik Arsivi Kilavuzu, Istanbul, 1979.

3- Necati Aktas, Ismet Binark, El-Arsiful-Osmani (Ottoman Archives), Basbakanlik Arsivi, Amman,1986.

4-Basbakanlik Osmanli Arsivi Rehberi, Basbakanlik Devlet Arsivleri Genel Mudurlugu, Osmnali Arsivi Daire Baskanligi, Yayin Nu:5, Ankara, 1992.

رئاسة الوزراة - المديرية العامة لأراشيف الدولة

5-Basbakanlik Devlet Arsivleri Genel Mudurlugu, Yayin Nu: 2, Ankara, 1993.

كما يمكن للباحثين البحث بين تصانيف الأرشيف العثماني عبر الإنترنت :

http://www.devletarsivleri.gov.tr

المختصرات

BOA: BASBAKANLIK OSMANLI ARSIVI

الأرشيف العثماني التابع لرئاسة الوزراء

A. MKT. UM: AVRAK-I MEKTUBI UMUM-I VILAYAT

أوراق مكتوبة عموم الولايات

DH. KMS: DAHILIYYE KISM-I MESAIL-I SIYASIYYE

الداخلية – قسم المسائل السياسية

IRD. MES. MUH: IRADE-I MESAIL-I MUHIMME

إرادة المسائل المهمة

IRD. DH: IRADE-I DAHILIYE

إرادة داخلية

IRD. HRC: IRADE-I HARICIYE

إرادة خارجية

IRD. MEC. VAL: IRADE-I MECLISI VALA

إرادة مجلس الوكلاء

IRD. M?H. MEKT. DEF: IRADE M?HIME-I MEKTUME DEFTERI

إرادة دفتر المهمة المكتومة

IRD. DIV. AHK. ADL: IRADE-I DIVAN-I AHKAMI ADLIYYE

إرادة ديوان الأحكام العدلية

CEV. DH: CEVDET DAHILIEYYE

جودت – الداخلية

CEV. NAF: CEVDET NAFIA

جودت – النافعة

IRD. MEC. MAHS: IRADE-I MECLIS-I MAHSUS

إرادة مجلس مخصوص

IRD. MISIR: IRADE-I MISIR

إرادة مصر

?UR. DEV ?URAY-I DEVLET

شواري دولت

DH . SYS: HAR?C?YE S?YAS?

خارجية سياسية

Y. PRK. AZJ: YILDIZ PARAKENDE ARZUHAL

يلدز متفرقة عرضحال

1

القسم الأول

الأوضاع الاجتماعية

رسالة من والي الموصل أحمد بك الى أحد أصدقائه من التجار في إسطنبول، يطلب فيها إرسال جارية لابن عمه الذي وصل سن الزواج(1)

بعد السؤال عن حال وخاطر صديقنا هوجه حزقيل سؤال واف .

هو أنه مقتضى صدق أخلاصك واختصاصك طرفنا وحسب محبتنا وتوجهاتنا الصميمية طرفك ،لم نزل في ساير الاوقات نلاحظ الوسيلة لاظهار المحبة ،اذ لا يخفاك ان ولد عمنا اخو المرحوم محمود باشا محمد امين بك الاكرم قد بلغ درجة الزواج ووصل حد الايهال والازدواج ، وقد لزم استجلاب جارية له من ذلك الطرف لعقد نكاحه .

فبناء على ذلك قد ارسلنا حامل الكتاب تاتارنا (حامل البريد) عبد الله آغا الى ذلك الطرف لاستجلاب جارية ممتازة .

فان شاء الله تعالى بوصوله الى ذلك الطرف مقتضى محبتنا الوفية طرفك ان تبذل جل همتك بمساعدة خصوصاته ومقتضياته .

واذا اقتضى له معاونة تعطيه كلما يلزمه وتهتم بذلك غاية الاهتمام كما هو المجزوم من صداقتك وفيه الختام .

أحمد بك

والي الموصل

1- BOA. CEV. DAH. NO:4485 بدون تاريخ

٢

رسالة من والي الموصل أحمد بك الى أصدقائه من التجار في إسطنبول يطلب فيها إرسال مملوك ذو أوصاف خاصة لحرمه[2]

بعد السؤال عن حال وخاطر صديقنا هوجه حزقيل سؤال وافي .

هو أنه مقتضى صدق اخلاصك واختصاصك طرفنا دائما نلاحظ الوسيله للاطلاع عن كيفية حالك .

إذ بهذه الدفعة اقتضى لباب حرمنا مملوك طواشي ، فبناء على ذلك يكون تهتم برؤية مملوك طواشي يكون له لياقة للخدمة ، فهمه صحيح ، عارف بالكتابة والقراءة ، له استعداد وقابلية يناسب لخدمدتنا ، حسن الصورة والسريرة ، لا يكون لسانه اسود ولافيه علامات ونواشين قبيحة ، حسن الاطوال والحركات ، وفير العقل ،يكون عمره من العشرين سنة وما فوق ذلك الى الخمسة والستة وعشرين ، مؤدب لبيب .

وان شاء الله تعالى تبذل الهمة التامة بوجدانه وشرائه وارساله الى طرفنا وتهتم بذلك كما هو المجزوم عندنا من كمال همتك بتأدية خصوصاتنا .

ومهما منا فليكن ذلك معلومك فلأجل ذلك حررنا الكتاب وارسلناه بمنته تعالى لدى الوصول يكون تهتم برؤية طواشي مملوك موصوف بهذه الاوصاف الذي ذكرناه وتهتم بشرائه وارساله الى طرفنا ليصير ذلك لتزايد محبتنا وحسن توجهاتنا طرفك ، فليكن ذلك معلومك وفيه الختام .

ويكون معلومك ان المملوك الطواشي المذكور لايكون ضعيف ولايكون فيه صنان ويكون كاتب وقارئ مستعد هكذا يكون معلومك .

احمد بك

والي الموصل

---

2 – BOA. CEV. DAH. NO:11924 بدون تاريخ

رسالة تشكر وتعهد بخدمة الدولة العثمانية من الشيخ سعدون المصطفى إلى والي شهرزور (كركوك) بمناسبة إبقائه على مشيخة عشيرة آل عبيد[3]

أفندم سلطانم المعظم دام علوه .

(بنم أفندم)سيدي

غب عرض الدعاء نعلم الحضرة العلية أدامه ربّ البرية .

بينما العبد المملوك رافع كفّيه الى ربّ السماء ومبادر بالدعوات الخيرية لدوام الدولة العلية والى قدوم حضرتكم الى هذا الطرف ، إذا في أبرك الساعات وأيمن الأوقات إذ وردنا الأمر الشريف أمر السلطان نصره الرحمن المتضمن تفويض حكومة شهرزور وتوابعها الى عهدتكم والبيورلدى (القرار) الشريف من حضرتكم الى عبدكم ومملوك إحسانكم المتضمن البشارة وإفهام بإبقائنا على مشيخة خدامكم العبيد وديرتنا على حسب معتادها .

وصار عندنا فرح كثير وأظهر الفرح والسرور وبشايرنا بشرنا كافة العربان ، وبشّرنا الخاص والعام ، وذبحنا شكرانا على حكم بهذه الاطراف لأن حضرتكم معلوم وجاغ (عهد) قديم وسيد ابن رسول الله صلى الله عليه وسلم وشريف بالحكومة وشريف بادية .

فالفرح فرحين والبشارة بشارتين وحضرتكم صاحب ميان وصاحب سياسة واليوم حنا (نحن) خدام ، وبعونه تعالى ما نقصر(لا نقصر) عن كل مأمورية تصير لحضرتكم والى الدولة لازم نجريها بأمرك .

وحنا (نحن) قبل هذا كنا بمصلحة بطرف العيش والآن نزلنا يرغبون لأجل قرب الديرة وقرب خدمتكم والى المأموريات الذي تصير لحضرتكم على كائن من يكون .

وهذا مهردار آغا اطلع على حالنا وإطاعتنا وإن شاء الله تعالى إنا نرحيكم بكافة ما يلزم .

والأمر لمن له الأمر .

في 7 ربيع الأخر 68 (21) .

بك

سعدون المصطفى

---

3 – BOA.IRD.DAH.NO:15379. Tarih: Rabiu'l-ahir. 1268 (1851).

أفندم

إن شاء الله بعد يومين ثلاث نرسل من طرفنا (بشكش) مع متعهد من طرفنا عوض عنا يتشرف بلثم تراب أقدام حضرة الوالي دام بقاه ، وان شاء الله حنا خدام نرضي الله تعالى ونرضيكم بكافة الخدمات والمأموريات الذي تبيض الوجه لدى مراحم حضرة السلطان نصره الرحمان والله هو الموفق والامر لمن له الأمر .

رسالة تشكر وتعهد بالوفاء والخدمة للدولة العثمانية من وجوه عشائر الشامية إلى والي بغداد بمناسبة تخليصهم من مظالم الشيخ مطلق[4]

المعروض بعد الدعاء الواجب المفروض لساحة حضرة أفندينا المشير الأعظم .

أما بعد فإن العبيد والخدّام الملازمين بالأدعية الخيرية لجانب الدولة العلية عليالدوام ولجانب الحضرة المشيرية ايضاً .

وهم كافة أهالي وزراعين والعشائر المتوطنين بالشامية ، حسب هل المدة (كل هذه المدة) كنّا محرومين التلذذ والتطعم بإحسان ومراحم السلطنة العلية الذي حسن عدالتها شمل وعم كافة الأهالي والرعية .

وكل هذا من عدم مراجعتنا للحكومة وبعدنا عنها ، وعلى أن الباعث لذلك يعني عدم وصولنا للحكومة وقلة مراجعتنا لها بهذه المدة ، ربما أنه للآن صار قرين العلم العالي سببها ، وذلك من حصول اليصاغ (المنع) والتنبيه والزجر الذي كان حاصلاً علينا من المخذول مطلق وجماعته .

حيث كانوا لم يزل ولازالوا يظهرون الجور والظلم على رعية الدولة العلية بغير وجه الحقانية ، ويأخذون منا الأشياء المخالفة للأمر والرضاء من قبيل التجريم وغصب الحقوق وإبطال الحق وإحقاق الباطل .

فضلاً عنما كانوا يتصدون فيه ويتقصدوا به على الأهالي ، وذلك في قتل الأنفس وقلع العيون والتمثيل في قطع الخشوم والآذان فوق الإعلان .

مع ان هذا ممنوعاً بأمر الدولة العلية ومرفوع لطفاً ومرحمة بحق الأهالي والرعية ، وجميع عبيد دولتكم كنّا مظلومين محسودين لا نقدر على رفع شيء من هذا ، وما كانت وسيلة العبيد الداعين سوى الدعاء الى الله سبحانه وتعالى بأن يخلصنا من أيدي هذا الظالم وصار ديننا الصبر والتسليم على هذا الأمر العظيم .

فبينما العبيد على هذه الحال واذا قد منّ الله تعالى على العبيد المظلومين بصدور إرادة الحضرة المشيرية الى أصحاب السعادة حضرات رئيس باشا وقايمقام باشا مع الاوردوي(الجيش) المنصور على طرد وإبعاد هذا المخذول مطلق وجماعته .

4 - BOA.IRD.DAH.NO:36751. Tarih: 27.Rabiu'l-ahir. 1281 (1864).

ولله الحمد والمنّة بأهون صورة ومن غير سفك دماء ولا إزعاج أحد لأهالي هذه الأنحاء طردوه للمخذول مطلق وولى هارباً ، وحمدنا الله سبحانه وتعالى أولاً على شمول هذه المرحمة السنية .

وثانيا شكرناه على حصول هذا النصر والفتوح الذي خصّ العساكر المنصورة والجنود الموفورة ، وعلى خلاص الجميع من ظلمه وأذيته المشهورة مع دفع وجوده وقطع أثر ظلم المخذول مطلق وجوره من هذه الأطراف وخلاص العبيد من التعدي والاعتساف .

وبادرنا بالدعوات الخيرية لجانب الدولة العلية وللحضرة المشيرية ، وشكرنا الله على هذه النعم العظيمة وحمداً ثم حمداً له على هذا اللطف والمرحمة الجسيمة ، وتغيير ما كنا فيه من النقم وإبداله على العبيد بأفضل الأفضال والنعم .

وصرنا عتقاء سلطنة العلياء وحصلت للعبيد كمال الأمنة والأستراحة ، وكلاً منا صرنا مشغولين بزراعتنا وحراثتنا ، وبيعنا وشرائنا ، وأخذنا وعطائنا ، ومستقرين بصاية الدولة العلية ، ولازال نراجع الحكومة السنية ، وموطنين أنفسنا لخدمة الدولة العلية ، وتلذذنا بهذه النعم الخيرية ودخلنا بإحسان وعدالة السلطنة السنية .

نسأل الله سبحانه وتعالى دوامها وبقائها علينا كما تلذذوا وتطعموا بها غيرنا من رعايا السلطنة العلية المستظلين بظل العدالة الأبدية وما وظيفة العبيد الا الدعاء والأمر لمن له الأمر .

في 27 ربيع الثاني 81(12)

مجموعة من وجوه عشائر الشامية

- عيسى الخلف / بك .
- حامد العاد .
- داود الحمد .
- معد النعمان .
- ملا محسن حصادي الحاج صفر .
- مدور الحسيني .
- سيد طلال .
- سيد مكصود .
- سيد حسين السيد محمود الخياط .
- مطلق الحسن .
- جوده الحري .
- السيد محمود . وآخرون .

تلغراف من 76 شخصاً من أفراد منطقة عشيرة المنتفك الى وزارة الداخلية في إسطنبول، يطلبون فيه التدخل عاجلاً لإيقاف مظالم شيخ عشائر المنتفك فهد باشا(5)

تلغرافنامة

من				الى
سماوة				دار علية (إسطنبول)
رقم	كلمات	ساعت	دقيقة	السنة
917	478	10	4	(12)94

باب العالي نظارت الداخلية (الباب العالي وزارة الداخلية)

لعرض أحوالنا لباب مرحمة دولتنا من جور متصرف المنتفك فهد باشا حين وصوله لمحل مأموريته ، عاملنا بالمعاملات المنافية غير الحقة ، وحاشا مرحمة الباب العالي تقبل هذا .

برنجي مادة (المادة الأولى) :

مقدماً كان عندنا متصرف واحد فالح باشا لا له طمع في حلالنا (أموالنا) ولا في حلال كافة العشائر ، بل إنما كافة العشائر لازال يأكلون في حلاله .

والآن عندنا عشرين من طرف العشرين المذكورين كل من لازم هو عشيرة يضر هذه فيها بغير الحق في أخذ المال وسلب النعم .

فهذا شيء ليس شاهدنا سابقاً مع هذا الفرهود ورضاء العشرين من طرف ما هو لسيدنا .

ايكنجي مادة (المادة الثانية) :

قاموا يعملون مع العشائر الفتن والفساد من إبتدا بقية هل (هذا) متصرف فهد باشا العشائر دائماً ما بينهم هجوم على بعضهم بعض ، جميع العشائر ليلاً نهاراً هجموهم ليس يبطل (ساعرناصده) من إبتداء متصرفية فهد باشا الى الآن راحة من العشائر بمقدار خمس ماية (مائة) ذبحة تحت الذود والنقصان .

5 - BOA. IRD.MEC.MAH.NO:2812. Tarih: 04. Eylul.1294(1877).

أوجنجي مادة (المادة الثالثة) :

تحت وأهالي الشطرة ملحقات مركز الناصرية ، يوم عشرين بشهر شعبان سنة خمسة وتسعين ، أمر المتصرف عليج أبو حمرة مائة بيت حرق بيوتهم وسبى نسائهم وقتل عشرين نفس غير المصاونب(الجرحى) كثرة جارف تحت الدرك المصدبب (نخود) سلام رعية الدولة العلية أدامها ربّ البرية .

دردنجي مادة (المادة الرابعة) :

إذا بقينا بهذا الحال نصير مجبورين نليل (نلجأ) الى الدولة الأجنبية ، نجوز من أوطاننا ، خطايانا (إثمنا) خطايا أطفالنا جدام (أمام) الله تلذكم ، وحاشا مرحمة الدولة تقبل بإتلاف جلالنا وأعمارنا ، مقدماً مراراً وكراراً شكونا أحوالنا عن حضرة والي ولاية البصرة الجليلة ولا يسمع لنا جواب .

نسترحم عند العدالة المشهورة بتحصيل أموالنا وسيفك دمائنا من عليج أبو حمرة ، وعلى الخصوص حيدان ابن فهد باشا المتصرف الظالم الذي أمر بنهب أموالنا وقتل رجالنا وسبي نسائنا .

معلوم ظلم العالي بأي صور ، فإذا علو على أحد من قليط العشائر(فلزمونا) يشعلون (يحرقون) له نار وهو طيب(حي) يذبونه (يلقونه) في النار ، إما يزينون (يحلقون) لحيته وشواربه يصخمون (يلوثون) وجهه بدرون قية (تراب) البلدة ، مشهور هذا ظلم القاعدة ولا شاهدنا من هذا الظلم سالفاً .

ولانا (ونحن لا) نشكو أحوالنا عند الباب العالي ، لكن الحال خبرنا من دلالنا لزوم في الحلال خوفا على أعمارنا و(كرنا موسنا) عند العشائر حيث مراراً الذي قتلوه والذي شهوره بين العشائر .

الأمر أمركم .

في 4 ايلول لسنة 94(12)

بإمضاء 76 فرد من أفراد المنطقة

رسالة من الشيخ بندر السعدون إلى دفتردار ولاية بغداد، يطلب فيها عدم إطلاق سراح الشيوخ منصور ومشاري وفارس الماجد، بسبب تسببهم في إثارة العشائر في المنطقة الجنوبية من العراق[6]

إلى جناب حضرة سنيّ الألقاب الأفخم دفتردار أفندي المحترم لا زال محروساً ولا أبرحاً .

أما بعد .

معلوم جنابكم أن أمر الله لا منه مدفع ولا عنه ممتنع ، ولكن بحسب حدوث هذا الأمر يطمع فيه كل راعي فساد ويصير فرصة لأهل العناد ، ويجب إمعان النظر والتعرض على كل أمر .

وأما أنا وجناب صاحب السعادة الميرالاي قاسم بك بوجودكم مقتدرين على تأليف وتوطين العشائر وباذلين المجهود بتسكين أمرالرعايا .

وبحول الله ما يتصور قصور ولا تصيرون بفكر (في قلق) ، فقط مريودنا(طلبنا) منكم بموجب وقوع المصلحة وإبعاد المفاسد والأفعال المغايرة ، إمساك الأشخاص الذي عندكم منصور بك ومشاري وفارس الماجد والمحافظة عليهم .

لأن بموجب (آياسهم) سابق يستفتحون حدوث هذا الأمر فرصة لهم ، واذا ما مسكتوهم وتحفظتم عليهم والاّ على كل حال ينهزمون وإذا ظهروا لابد ينتج ويظهر منهم فساد (يكود) علاجه ويصعب الأمر على الجميع وإذا تشوشت عشائرنا وأطراف ديرتنا كل عراقكم يفسد ويصير أمر عظيم .

ولكن مادامكم ماسكينهم (قابضين عليهم) ومتحفظين عليهم (الخيف) ، ما يصيبنا خلل ولا يصير بأطرافنا فساد ، لإنهم ما يقعدون راحة ولابد لهم من الحركات .

فنرجوا عدم الغفلة عنهم والرجاء بالله وبسطوة الدولة العلية ما يتصور قصور من كل جهة وأصرفوا الفكر من خاطركم .

ونسأل الله المعاونة وحسن التوفيق ودم سالماً والسلام .

في 29 ذي الحجة لسنة 73(12) .

بندر السعدون

6 - BOA.IRD.DAH.NO:25602. Tarih: 29. Zil-hijja.1273(1856).

رسالة تشكر وتعهد بخدمة الدولة العثمانية من الشيخ فارس السعدون إلى والي بغداد وجيهي باشا بمناسبة توجيه منصب المشيخة على عشيرة المنتفك إليه(7)

أفندينا وجيهي باشا المفخم أدامه الله تعالى آمين .

المعروض بعد إكمال الدعاء الواجب المفروض لدى جناب سامي المراتب والمناقب والجاه ، فلك الفخر ونورسماه ، عالي الشيّم جليّ الهمم ، ومنبع الجود والعفو واللطف والكرم ، مولانا الأفخم وملاذنا الأقدم أيّده الله تعالى بالتأييدات الربانية ووفقه بالتوفيقات السبحانية ، وأدام له الجاه والإجلال والسعادة والإقبال ، ولا زال جنابه الرفيع السامي في دولة لا تنهدم دارها وسعادة لا تنفصم آثارها بحق الحق والنبيّ المطلق .

غبّ خالص العرض وأداء واجب الفرض , هوأنه لم أزل يا خادمكم رافع أيادي الابتهال وباسط أكفّ التضرع لدى الملك المتعال ، وطالب من حضرة قدسه الرحيم دوام وجود رفيع الجود ومنبع الوجود وأن لا يحرمني توجيهاتكم السنيّة الى أن ينفد الأبد ويرجع المورود عن الصدود .

وبينما خادمكم المخصوص الواقف على النصح المنصوص مترقب لورود الاوامر الشريفة .

إذا في أبرك وقت ميمون وكان بالسعادة مقرون قد وردتنا شقتكم المنيفة وتعريفاتكم اللطيفة ، وعلم الله ملته العين قراً والقلب مسراً وازداد خادمكم فرحاً وسروراً وبهجةً وحبوراً .

وجميع ما أشرتم وحررتم ، كل ذلك صار عند مخلصكم معلوم ، ومرامكم العالي بأن نراجع صاحب الدولة مشير اوردي همايون العراق والحجاز وصاحب السعادة أفندينا متصرف ايالة البصرة .

فأما نحن حال ورودنا الى ديرتنا واستولائنا على ملكنا رفعنا الحال الى سعادة معشوق باشا ، وكذلك راجعنا صاحب الدولة المشار إليه وصرحنا لسعادتهم الأمر وعرّفنا جنابهم بالواقع الذي جرى ، ولم تحمل عن ما عرفتمونا وأجرينا الحال طبق إرادتكم ، وقبل تعرف سعادتكم وبوفق تحريركم وبموجب إشاراتكم .

فأما أفندينا والي أيالة البصرة ، لما علم نحن عليه وتحقق لديه صفوتنا وخلوص سريرتنا ، فتملنا برضاه وتلطف علينا بإحسانه .

7 – BOA.IRD.MEC.VAL.NO:7043. Tarih: Jamaziye'l-ahir.1287(1870).

والآن قد انعقدت الحال وجرت الروابط التامة بإجراء الأمور اللازمة عن موجب سندات منبثات بتكميل ميري مرتبة عشائر المنتفك شيء معلوم ومطلب مفهوم والتزمنا بجميع ذلك بموجب ما عرفناكم سابقاً .

فامتثالاً لأمر ولاة الأمر قد تعهدنا بذلك ، وأعطينا السندات عن التزام عامين كاملين حتى تنقطع ألسن المبغضين ودسايس أهل الغرض من المنافقين .

والآن قد قلّدنا زمام ملكنا كما جرت به عادتنا ، وأتحفنا (بكمورك سمور) فايض الفرح والسرور ومن جياد الخيل فرس مرخمة مكملة الأسباب مع علم زاهر وبيورلدي شريف متضمن الرضاء والقبول ومشيختنا على عشائرنا وإستقلالنا بمركز حكومتنا وبحسب المعتاد رتبنا الديوان وأحظرنا الخاص والعام ، وقرأناه على رؤوس الأشهاد واستبشر الحاضر والباد .

وبادرنا بالدعوات الخيرية بدوام بقائكم ، وأن يوفقنا لرضاه عزّ وجلّ ثم الى رضاكم ويجعلنا من المقبولين عنده سعادة المعالين في كل وقت وحين .

وذلك الأسباب الأمتياز صحبة جناب أخينا المومئ اليه سليمان أفندي مهردار مشير باشا ، وهو شاهد حالنا وما جرى منا وعلينا وتفحص على جميع أمورنا مع سعادة المشار اليه وعلم ما كان وما وقع وما صدر من تلك العواقد والروابط .

وهذا واصل سعادتكم الشريفة فرس وحصان وهنّ من أطيب الموجودين ومن أحسن ما يكون عندنا وعساهنّ من النواصي المباركة وتستعملونهن بالخير والمسرة ونرجوا أن تجعلوهنّ بوضع القبول وقدركم أجلّ من ذلك .

وأما أنا يا خادمكم بمنته تعالى لم يتصور الإغماض والتقصير عن جميع مايلزمكم وبكافة مصالحكم ولايمكن نتمايل عن طريق خدمتكم حسب المجهود وعمركم باقي ودائم ، والدعاء هو خير ختام .

جمادى الآخر لسنة 1287

فارس السعدون

رسالة تشكر وتعهد بخدمة الدولة العلية من الشيخ حسين العلي إلى السلطان العثماني بمناسبة توجيه وظيفة حماية أطراف أيالة شهرزور من مهاجمة عشائر الشمر لعشيرته[8]

أفندم سلطانم (سيدي سلطاني)

المعروض بعد الدعاء المفروض لدى حضرة أفندينا وليّ النعم دام مادام العالم وأدام الله تعالى إجلاله وأمدّ إقباله بمحمد وآله ، آمين ألفين آمين يارب العالمين .

ثم الداعي الى تحرير العريضة ، هو أنه يا أفندم بينما كنّا مشغولين بالدعاء لدى حضرة الدولة العليّة أدامها ربّ البريّة وثمّ الى جنابكم السامي , إذا في أبرك وقت وأشرف ساعة, وردنا بيورلديشريف(الأمر السلطاني) من لدى حضرتكم صحبة إسماعيل آغا ومتضمناً على أنه الدولة العلية أدامها ربّ البريّة فاضت إحسانه وتزايدت مراحمه على الجناب السامي أيالة شهرزور مع توابعها ولواحقها بالمجدة والبشارة الى خادمكم .

فمن حين وردنا البيورلدي أولا استلمناه ، وبعد رتبنا الديوان واستدعينا الى حضرة السلطان نصره الرحمن وأيّده الى آخر الزمان بحرمة سيد ولد عدنان ، آمين يا ربّ العالين .

وحمدنا الله سبحانه وتعالى وشكرناه ، وتشكرنا لجنابكم السامي وها أنا يا خادمكم ومملوككم مواضبين بالمحافظة الى الفقراء والمساكين وأبناء السبيل والمترددين من شمر الأشقياء المفسدين .

ويمكن عملكم من مدة سنين أنا كيف (مميز) ، وإن شاء الله ، إن كان الله سبحانه وتعالى شافاني لابد أن أحضى بتقبيل أياديكم والاّ خادمكم صالح يحضى بتقبيل أياديكم, باقي أنتم أرحم وأحلم ، والأمر أمركم ، وأمركم مطاع ، والأمر لمن له الأمر .

في 21 ربيع الأول لسنة 68(12)

بنده(عبد)

حسين العلي

8 - BOA.IRD.DAH.NO:15379. Tarih: 21. Rabiui'l-evvel.1268(1851).

تلغراف من ناصر السعدون إلى مقام الصدارة العظمى يطلب فيه رفع المظالم التي يتعرضون لها وإعادة أموالهم المصادرة وتأدية رواتب والده المتراكمة والذي تم نفيه قبل مدة إلى حلب ومات هناك[9]

تلغرافنامه

(تلغراف)

دولت عليهء عثمانيه تلغراف إداره سى

(إدارة التلغراف في الدولة العلية العثمانية)

مخرجى(مصدره) : حمّار

نومرو(الرقم) : 589

التاريخ : 13 كانون الثاني 1327

مقام صدارة تعظماية

(إلى مقام الصدارة العظمى)

منذ مدت ستة أشهر نحن نراجع المقامات بما جرا من غدر وظلم و ضبط أملاكنا الذي حاصلاتها هي قوت معيشتنا وتفصيلات سابقة وقعت مكررة عرضناها لأولياء الامور فلم حصلت نتيجة الى حال التأريخ أملاكنا بيد الغاصبين .

علاوةً على ذلك وبلا حق أخذوا والدنا الى حلب وصارت هي سبباً لوفاته ونحن صابرين الى ما يرضي حكومتنا منا وبالخصوص من تأريخ أخذ والدنا معاشاته امتنعنا عن قبضها فلا عرفنا أسباب هل(هذا) التشديد فيه عن وجوب اوقع املنا من دورالمسعود لطيفا تلطفون علينا بأنظاركم العالية في استبداد أملاكنا المغصوبة والأمر الى إعطاء المعاشات المتراكمة بعده نقل بها باسمنا حتى نكون سكنا لعامة العائلة والأمر لمن له الأمر فرمان .

ناصر السعدون

9 - BOA. DH. KMS:97,1. Tarih:27.05.1331(1912).

تلغراف من بندر الخيون إلى وزارة الداخلية يشتكي فيه من أخيه سالم الخيون ويطلب فيه التدخل لتمكينه من الذهاب إلى مكانه بعد أن تم تعينه رئيساً لعشيرة بني أسد[10]

تلغرافنامه

(تلغراف)

دولت عليىء عثمانية تلغراف إدارة سى

(إدارة التلغراف في الدولة العلية العثمانية)

مخرجى(مصدره) : حمّار

نومرو(الرقم) : 506

التاريخ : 25 كانون الأول 1328

داخلية نظارت جليله سنه

(إلى وزارة الداخلية الجليلة)

سالم الخيون بعدم إطاعته لجناب الحكومة وإتفاقه مع عجمي السعدون وهو مأمور يوزباشى (نقيب) شبانه ورئيس عشيرت بني أسد بناءً على سوء أحواله وحركاته قد تقرر بمجلس إدارة الولاية عزله وتعييني في محله ولأجل أخذ وتسليم الإسلام أن سوء إصلاح نفوسه وترجع الى رياسته ومأموريته .

فسبحان الله أنا أبقوني بالولاية وهو رجع الى محله ، هل(هذا) كيف يقبل القانون ويمنع (سجل) ذي وجدان لطفاً تنظرون هذه المعاملة المخالفة الى أخيراً وأبقاها عقيم أسترحم إجراء الإيجاب المقتضي من عدالتكم فرمان .

بندر الخيون

10 – BOA. DH. KMS:97,4-2. Tarih:11.10.1331(1912).

تلغراف من أولاد سعدون باشا الى وزارة الداخلية يطلبون فيه إعادة أملاكهم المغصوبة وإلا فإنهم سوف يقومون باسترداد أموالهم بعشائرهم ويلقون المسئولية على الحكام المحليين[11]

تلغرافنامه

(تلغراف)

دولت عليهء عثمانيه تلغراف إداره سى

(إدارة التلغراف في الدولة العلية العثمانية)

مخرجى(مصدره) : سوق الشيوخ

نومرو(الرقم) : 1301

التاريخ : 16 كانون الثاني 1328

داخلية نظارت جليله سنه

(إلى وزارة الداخلية الجليلة)

نحن السعدونيين من تأريخ أربعة وخمسين سنة والى الآن خدماتنا مشهودة لا تعدو من جملتها فتح ولاية البصرة ولواء المنتفك ولواء نجد وإصلاح شأنها وعشائرها ، وكلما عجزت وخلفتنا حكومتنا في تأمين الطرق والسبل وأحييناها بالصورة المطلوبة ومن المعلوم هذا الخدمات ما حصلت إلا بافتتاحة آبائنا وأجدادنا وعمولتنا .

وأما خدماتنا بأموالنا فهي من قبيل ترك الأراضي وإنشائها للأماكن الرسمية وعند احتياج حكومتنا للإعانات سابقتنا وتشويقاتنا مشهودة ولا يحوج التصريح بإيضاحها لأن تظهر من قبل إعلام المعلوم فتنزل هذه الخدمات وطلب مكافأتها ونجعل أنفسنا من أحد الناس والتبعة فيلزم على حكومتنا الحاضرة أن يحفظ حقوقنا المشروعة بموجب العدالة والقانون .

والحال من مدة سبعة سنوات اختل قسم من عشائر المنتفك بإهمال الحكومة السابقة المستبدة ، والى الآن لم يجري تأديبهم وإصلاحهم وقد دسّ هذا الحال على قسم المطيعين وغصبوا أملاك من

11- BOA. DH. KMS:97,1. Tarih:27.05.1331(1912).

أراضي ونخيل وتصرفوا بها كيف يشائون ، ومهما راجعوا الملاكين وراجعنا نحن اللذي أملاكنا هي مدار معيشتنا وعمومها في لواء المنتفك ، فلا أذن سمعت ولا نتيجة حصلت وبقت أملاكنا مغصوبة وحاصلاتها منهوبة بأيادي الفلاحين اللذين أهمت لهم والى يومنا هذا عصيانهم على الحكومة ومضرتهم على المِلّة والوطن ليس خافي على العموم .

وبقينا نحن المطيعين المنقادين لرضاء حكومتنا الدستورية محرومين من حقوقنا وأملاكنا وحاصلاتها تؤكل بمشاهدة الأغنياء وهذه المال لا يحملها بشر ومن المعلوم نحن السعدونيون ليس عاجزين عن تحصيل حقوقنا بقوتنا الموجودة ، إنما ننظر لمحافظة شرفنا وإطاعة حكومتنا وعن عدم حصول سفك دماء المسلمين واشتغال حكومتنا المشتغل الآن بالأمور الخارجية (جرفنا) مجبورين تركنا أملاكنا ووطننا وعبرنا الى الشامية .

فلهذا نسترحم من عدالتكم إمعان النظر في حالنا المعروضة واسترداد أملاكنا مع حاصلاتها المغصوبة بكل صورة تكون وإلا تأذنون لنا باسترداد حقوقنا بأيدينا ، حيث ما بقي لنا تحمل ولا لنا مدار معيشة سوى أملاكنا ومن المعلوم أن اليأس وشدة الاحتياج يلجئ البشر الى كل حال كما قال صلى الله عليه وسلّم (يكاد الفقر أن يكون كفراً) .

فإذا ما أجريتم أحد الطلبين ، فنكون مجبورين نتشبث بأسباب حصول حقوقنا بكل طريق تكون وترك المسؤلية الدنيوية والأخروية لعهدت أولياء الأمور ودائرة السوء على المسببين .

سعدوني زاده	سعدوني زاده	سعدوني زاده	سعدوني زاده	سعدوني زاده	مزبر السعدون
إبراهيم	عجمي	فارس	حزام	يوسف	

تلغراف من عدد رؤساء عشائر منطقة العمارة وأبناء السعدون إلى مقام الصدارة العظمى يطالبون فيه بإصدار الأوامر الى الحكومة المحلية في العمارة لإرسال العساكر لمنع وصول الشقي غضبان النبيان من الوصول الى مقاطعتهم(12)

تلغرافنامه

(تلغراف)

دولت عليهء عثمانية تلغراف إدارة سى

(إدارة التلغراف في الدولة العلية العثمانية)

مخرجى(مصدره) : علي الغربي

نومرو(الرقم) : 843

التاريخ : 29 تشرين ثاني 1328

درسعادت حضورجليل جناب صدارتيناهيه

(الى الحضور الجليل لجناب الصدارة العظمى في دار السعادة)

قبل هذه عرضنا الكيفية الى نظارت(وزارة) الداخيلة والحربية في تلغرافات متعدده المؤرخه 4 و 5 و 12 و 17 تشرين الأول 1328 رئيس عشيرة بني لام السابق المشهور في وقوعات المكررة غضبان النبيان بعد إعلان المشروطية أظهر إعلان العصيان على حكومتنا السنية وتجرعليه العساكر العثمانية بعد المقابلة وسفك الدماء انهزم مع عونته قهراً الى الديار الحالية وانحكموا(حوكموا) في مارت 1325 بالاعدام .

وهذا الوقوعات مصدقة في الباب العالي والولاية واللواء ، فعاد الآن عم الشقي المرقوم شبيب المزبان يزعم هل(هذا) الزمان مثل الدور السابق بالدراهم يصل الأمان الى الشقي غضبان وقاعد يتشبث ويراجع حكومة لواء العمارة وقاعد يشيع العشائر الطائعة بأن غضبان حاصل اليه العفو من قبل حكومتنا .

12- BOA. DH. KMS:97,1. Tarih:27.05.1331(1912).

والآن نحن أخذنا الرعية والرخصة من مظالم المرقوم الذي أجرى بها علينا بالسابق ، وقتل رجالنا ونهب حلائلنا وسبي عيالنا وهل(هذا) الحال غير أجوز عند كل مسلم يوجد (البوز والتاعبين) ، كلما نراجع الحكومة المحلية لم يشوقون هذا المسئلة في نظر الأهمية ، والآن المرقوم دخل المقاطع الذي هي راجع الى الحكومة ونازل في حدود المقاطع الذي هي في عهدتنا .

نحن نسترحم حسب الصداقة وخدمتنا إلى الحكومة بأن تعطون الأوامر الشديدة إلى الحكومة المحلية يعصبون المرقوم ويأمرون في تبعيده من شطائرنا قبل المحاذير وسفك الدماء وتأمرون بمقدار مايت (مئة) نفر عساكر نظامية يحضرون عندنا حتى لا يظهر النزاع وكل من يأمر بتعيد(يعيد) ويأمن الطاعين بأوطاننا أجره جزاء عند الله يوم القيامة والأمر لمن له الأمر أفندم .

ميدان طائفه سى رئيسى	بني كعب طائفه سى رئيسى	بني لام طائفه سى رئيسى
(رئيس طائفة الميدان)	(رئيس طائفة بني كعب)	(رئيس طائفة بني لام)
علي خليل	أبيش الدغ	عبدالله البديع
أبو حرير رئيسى	كحلان طائفه سى رئيسى	أبو دراج طائفه سى رئيسى
سليم	مرعب ابن سليمان	نعمة ابن عيدال
(حراسان) طائفه سى رئيسى	الكمر طائفه سى رئيسى	الزادان طائفه سى رئيسى
عيسى الحج	ماجود	فليح
أبو ناصر رئيسى	(البقلة) رئيسى	دلفة طائفه سى رئيسى
سليم	(عليجو) حمود	بحيل بن أحمد
الغريب طائفه سى رئيسى	الرستم طائفه سى رئيسى	ذبحان رئيسى
عزيز بن صكار	عباس بن دخن	مشكور
(الموجلات) رئيسى	الزبيات رئيسى	الدارست رئيسى
موسى	مراد بن عبدي	سلطان

(بالكراندان) طائفه سى رئيسى	سعدوني زاده	سعدوني زاده	سعدوني زاده		
سليمان بن حسين	محمد	عبدالله	سعود		
سعدوني زاده	سعدوني زاده	سعدوني زاده	سعدوني زاده	سعدوني زاده	سعدوني زاده
عبدالرزاق	سلطان	سعدون	سيفي	علي	عبداللطيف
سعدوني زاده	سعدوني زاده	سعدوني زاده	سعدوني زاده	سعدوني زاده	سعدوني زاده
حمودي	حضول	عبدالله	مصلط	قاسم	فارس
سعدوني زاده	سعدوني زاده	سعدوني زاده	سعدوني زاده	سعدوني زاده	سعدوني زاده
علي	سعدي	سلطان	يونس	عبد السعدي	حمودي
سعدوني زاده	سعدوني زاده	سعدوني زاده	سعدوني زاده	سعدوني زاده	سعدوني زاده
عمر	محسن	كنعان	علي	منذر	حمدي
سعدوني زاده	سعدوني زاده	سعدوني زاده	سعدوني زاده	سعدوني زاده	سعدوني زاده
سمير	ضاري	عبدالعزيز	عبدالله	حامد	عبدالعزيز
سعدوني زاده	سعدوني زاده	سعدوني زاده	سعدوني زاده		
حامد	فيصل	نامير			

تلغراف من عدد من رؤساء عشائر الحسينات الى الصدارة العظمى يطلبون فيه العفو عنهم والسماح لهم بالعودة الى أراضيهم المغصوبة من قبل عشيرة الأزيرج بعد أن اضطروا إلى اللجوء إلى الدول المجاورة[13]

تلغرافنامه

(تلغراف)

دولت عليهء عثمانية تلغراف إدارة سى

(إدارة التلغراف في الدولة العلية العثمانية)

مخرجى(مصدره) : دراجي

نومرو(الرقم) : 205

التاريخ : 18 تشرين أول 1328

صدارتعظمايه

(الى الصدارة العظمى)

خدامك عشائر الحسينات العلمية والصحية عشيرة فرهان وأهل الفرجة في أراضي الجزيرة أهل أرض وطن وأملاك مع نخيل أباً عن جد مستظلين بظل حضرت الدولة العلية بواسطة متصرف لواء المنتفك .

عشيرت الأزيرج نزلوا (شيطرتنا) أخذوا مواشياً وأغنامنا ونحن على الدوام في خدمة الدولة العلية لم نقطع طريق ولم نمنع إرادة ونحن بالطاعة أموال الميري ملتزم عندنا ومادين(مؤدين) الصندوق محلنا .

والمرقومين عشيرة الأزيرج بعد إتلافهم لنفوس عساكر الشاهانة.وغصب أموال الميري وتعدهم (الماعرذو) قديماً لأجل طمع ذاتهم في (شيطرتنا) وأملاكنا أظهر والطاعة (الكاظية) المتصرف على سلب أموالنا ولم نعرف السبب ونحن نشتمل على عشيرة آلاف نفس نسترحم من مراحمكم

13- BOA. DH. KMS:25,52-03.

السامية أخيراً العدالة ومع المتعدين يلزمنا نهاجر الى الدول البعيدة حفظاً لأنفسنا وحقناً لدماء الإسلام ومن مدة مشردين لم يحصل نسترحم لأن المتصرف منع مكان المحل عن أخذ شكايا لأجل ذلك التجأنا على ما كينة خضر دراجي ننتظر أمركم نطلب مراحمكم تأمل شمول عفوكم تحصيل حقوقنا أفندم . إحترام

(حقاصي) (زايم) علاو عاني غيث حمادي

تلغراف من رئيس عشائر البومحمد الى وزارة الداخلية يطلب فيه إرسال هيئة كشفية متخصصة في ترسيم حدود المقاطعات بين العشائر في منطقة القورنة قرب الحدود الإيرانية ومنع تجاوزات الشقي عبدالكريم الصيهود على مقاطعتهم[14]

تلغرافنامه

(تلغراف)

دولت عليهء عثمانية تلغراف إدارة سى

(إدارة التلغراف في الدولة العلية العثمانية)

مخرجى(مصدره) :شطرة

نومرو(الرقم) : 1086

التاريخ : 12 شباط 1327

داخلية نظارت جليله سنه

(الى وزارة الداخلية الجليلة)

الداعي صار سبعة عشر سنة ملتزم نصف مقاطعة الشطرة متمثل خدامات الحكومة مادةً وبدناً لا مسبوق شقاوة ولا عصيان لازمة دار من حافظة سبل المشروط من علينا قيودات تشهيد بذلك اليوم سعادت والي البصرة لفرض فينا صار كم يوم نتلقى منه ومن قائممقام القورنة أوامر شديدة فيها تعقيب تنكيل فسخ مقاطعتي كله من جهة الشقي عبدالكريم الصيهود فهو نازل في الحويزة حدود إيران .

الولاية يريد مسئلة من عندنا علاوة تأمين سبل الجزائر والقورنة من عندنا حدود سبيلنا مشروطية علينا مأمونته سبيل جزاير القورنة رؤساء وعشائر تحت حمايتهم مقتدرين على منع الأشقياء ولأن السابق مع مدروجات شرطنامات ما كلفت ملتزم يحافظ حدود غيره هذه تكليف

14- BOA. DH. KMS:26,5-39.

ليس مطابق للعدالة والمساوات بأي شيء يستحقني يضيقني ويتكلني نفسخ مقاطعتي ما كل مال الميري متعدي حدود مجرى شقاوة ما علينا هذا الأحوال على شيء منه ومن شاع وذاع الذي حرك الشقي عبدالكريم على معارض السبيل سعادة الوالي لأجل مطامع ذاتية بواسطة بعض أشخاص البصرة ومراجعة معتمد الشقي عنده وأرخصه على هذه الكيفية .

ومعلومة هذه التعهدات ما يقدر عليها ولا غيرنا من مشايخ العمارة حتى تفسخ المقاطعة أو يعطيها الى عبدالكريم وترجع الأمور على مجراها الأول وتزادت شقاوت بين الجهود من هذه الجهات حاصل لنا تشويش نفرت عشيرتنا محتوية خمسة آلاف خانة اليوم نقام مزارع مجاهدين لوقاء البدلات ثم عشائر الجزائر معنا نفسانية غفلوا قائممقام القورنة حديثاً عهداً بوظيفة مع عدم درايته وسياسته سعادت الوالي جعله واسطة سلم كافة الأشغال بيده يغني مشايخ بعضها بعض اسئلوا من الولاية حدود تأمين اين الى اين مسترحم من فيض عدالتكم الداعي أطلب هيئت كشف لهم معلومات في الحدود من الولاية أو من اللواء أو قضاء الشطرة كل من (لوتفوته) عليه حدوده حتى يتعطل الفتن وإلا قريباً يحصل بين المشايخ والعشائر سفك دماء أموال الميري يصير فيها خلل منوط لرأيكم الأعلى أفندم .

رؤساء عشاير البو محمد

(رؤساء عشائر البومحمد)

زبون البر

تلغراف من مشايخ عشائر بني لام الى وزارة الداخلية يطلبون فيه بضرورة عدم قبول دخالة الشقي غضبان وعودته الى أراضيهم، فإن نتائج ذلك ستكون وخيمة وسيؤدي الى نزوح واقتتال العشائر بينهم وسفك الدماء في المنطقة[15]

تلغرافنامه

(تلغراف)

دولت عليهء عثمانية تلغراف إدارة سى

(إدارة التلغراف في الدولة العلية العثمانية)

مخرجى(مصدره) :عمارة

نومرو(الرقم) : 3418

التاريخ : 13 تشرين الأول 1326

داخلية نظارت جليله سنه

(الى وزارة الداخلية الجليلة)

إن الشقي غضبان النبيان هذا طبعاً مألوف الشقاوة والعصيان ولتحكيم الاستبداد حال تعدى الى العشائر والتجاوز على الطرق ونهب الأموال وسفك الدماء حتى تجاسر على قتل العساكر النظامية وإخلال شرفهم .

وكان الدور السابق المنحوس ورجاله الخائن يغضون النظر ويسامحون المرقوم طمعاً لأنفسهم الدينية وحسبانية للملكة والوطن فلما أشرقت شمس العدالة وارتفاع كلام الظلم بإعلان الدستور اهتمت الحكومة العادلة الدستورية بمنع المتنفذين و(كضيد) الظالمين والمستبدين من التعديات على المِلّة والوطن فصاحت العساكر من مركز الأردو(الجيش) ومن ولاية البصرة وانكبدت المصارف الباهضة وخسرت النفوس الزكية من العساكر العثمانية ومن العشائر المطيعة كلها بمقابلة الشقي غضبان وأعوانه الاشقياء .

15- BOA. DH. KMS:26,5-118.

وبعد الخسارات العظيمة مالاً ونفوساً توقفت الحكومة لتأديب غضبان وعونته وتبعته وطهرت الوطن من لوث وجودهم فأصبح اللواء بنعمة الدستور والمشروطية آمناً مطمئن العشائر وأفراد المِلّة جميعاً مستريحين مشغولين في حراثتهم وزراعتهم ساكنين والطرق أمنية واليبل محفوظة مصونة من التجاوز والتعدي وأموال الخزينة الى كانت مأكل الأشقياء هيئة اليوم (تسلبت) بكمال السهولة فلما تحقق عن الشقي غضبان واعوانه الفرصة حكومة الاستبداد ولا بقيت الطمع وبذل النقود لاسترجاع النقود صار يخادع الحكومة بحيل ودسايس كاذبة طالب الامان بالظاهر وفكره الخفي من طوى على الفساد والشقاوة ، وكلما راجع يطلب الأمان كل هذه المدة ما أحد يسمع له كلام ولا انقبلت (قبلت) مراجعاته الكاذبة والباطلة .

وبهذه الأيام صرنا (أصبحنا) نسمع بقبول أمنه وتقريبه بهذه الأطراف مع عونته الأشقياء ومع أننا آمنين من حكومتنا العادلة الدستورية لا (نعز) بهذه الخديعة ولا نسمع الأقوال الكاذبة ولا نساعد على إخلال الأمنية وسلب الراحة ونهب الاموال وقتل النفوس تجاوزات الوساوس الشيطانية يصير لنا تأثير وربما تفعل أمراءنا بقبول دخالت المرقوم غضبان .

نعرض الحال وحسب الحمية الوطنية والمِلّة أن الحكومة إن ساعدت على قبول دخلت غضبان تختل أمنيت اللواء بالكلية وتفوت الشقاوة وسفك الدماء وإخافة السبل وبهذه الأحوال كما كانت في زمان الاستبداد وجميع العشائر يحصلها الياس وتترك الزراعة وتسلك سلك الشقاوة ويعم الفساد ويستولي القتال والنزاع في كل (الاعتماد) وحين ذا تتعب الحكومة وبصعب عليها إعدة الأمنية وتسكين العشائرواستيفاء الأموال (أحضر نيته) .

ونحن المشايخ والملتزمين أيضاً لا نتمكن بالمحافظة زراعتنا وتعمير مقاطعتنا التي تبعنا ولا نقتدرعلى تأدية بدلاتها الأميرية ، فنحن هذه الساعة نعرض حالنا ونحظ حكومتنا العادلة مسترحمين عدالتها في منع قبول دخالت الشقي غضبان وحقن دماء العشائر ومحافظة المِلّة والوطن من هذا البلاد العظيم وإذا ما حاصل إسعاف لأسترحاماتنا هذه نحن الخدام نعزل عن مقاطعاتنا ولا مكلفين تباً رتبه من البدل ولا نسلم شيء من الأموال الميرية حيث لا يبقى بيدنا إستطاعة وننتظر الأمر الأسرع بناءً من العشاير والزراع والقبائل حتى يمنع التشويش التي حصلت عندنا بسبب خبر مراجعات الشقي غضبان ، فرمان .

من مشايخ عشائر بني لام
(عتوي الأزم)

من مشايخ عشائر بني لام
شبيب المزبان

تلغراف من رؤساء عشائر بني لام فهد الغضبان وموزان النعمة الى وزارة الداخلية يطلبان فيه عدم السماح للعشائر المجاورة في التحكم على مقاطعتهم في منطقة علي الغربي[16]

تلغرافنامه

(تلغراف)

دولت عليهء عثمانيه تلغراف إداره سى

(إدارة التلغراف في الدولة العلية العثمانية)

مخرجى(مصدره) :علي الغربي

نومرو(الرقم) : 89

التاريخ : 23 نيسان 1328

داخلية نظارت جليله سنه

(الى وزارة الداخلية الجليلة)

المعروض لعتابكم مع أقاربي وعشائري تبلغ عشرين ألف نفس مسقط رأسنا ووطننا مقاطعة علي الغربي هي بعدتنا وبواسطة الزراعة قوت لا يموت معيشتنا تحت ظل الحكومة ومؤدين حق الخزينة وبارزين الجهد بمحافظة الطرق والأمنية الكاملة .

فلما أولاد صيهود وغضبان عصوا و(هندو) الحكومة فسارت جند العثمانية لأجل ضرب وتبعيد الأشقياء ، فالخادم مع عشائرنا بني لام مالاً وبدناً أن ضبطنا مع عساكر (المقوري) صورت استشهد من أولادي وإخوتي توفى على ثلاثون نفس والذي من أتباعي كثير فقسماً من الأشقياء كانوا في مقاطعة ميتة أمرتنا الحكومة بإخراجهم جهدونا متحدين مع العساكر إظهارنا الأشقياء صاغرين .

لما شاهدت الحكومة فعلياتنا وحسن خدماتنا عفت علينا بالمكافآت قفلت لنا المقاطعة المذكورة حسب إتصالها بمقاطعة علي الغربي وذلك مجرد لعدم تجاوزات الأشقياء وتوسيع شلتنا عشايرنا

16- BOA. DH. KMS:26,5-136.

المطيعة ومقاطعة قصبة الشرقي (القبا) كانت تحت يد أحد إخوتي حصلوا أهل الغرض لأجل وقائت أنفسهم (ثمنت) حكومة اللواء فحالوا المقاطعة المذكورة الى محمد بن حطاب رئيس الأشقياء ومطرود حكومة من دون كف يد (أخيا) شقاوت بيت صيهود وغضبان كان أسبابها المرقوم حطاب .

وبهذه كلفتنا الحكومة مدة سنين بكل سنة تجمع عشايرنا (ولغير في) تساعد العشايرين المطعية لا يكون إنحاز عليها غضبان الخادم في كل سنة أقابل المرقوم ولم تعديات وميدان محلة من عشايئ وأقرباء الضان أن قُتلوا محضاً لخدمات الحكومة فليكون ظهرتنا للحكومة والمرقوم حطاب أيضاً جمع من عونة الشقي عبدالكريم صيهود ومع عم الشقي غضبان وجدي اللازم جابوا على المقاطعة نهبوا كمية مواشينا قدر أربعة آلاف ليرا وجميع ذخائر المقاطعة المذكورة .

ونحن كنا مقتدرين بأنفاس دولتنا بكته ولكن لم تزل حكومة طرفنا لعدم المقابلة ونحن لا يمكننا سوى آمال وعرفنا الكيفية الحكومة لما بالذات شاهدت تجاوزاتهم ونهب الذخائر وذلك ثابت في مخابرات اللواء وقضاء علي الغربي وقيدوا المنهوبات بموجب دفتر مصدق ألف ليرا ذخائر صفة البرى معدتنا الصلاحية والمواشي والأمراق محسوبة بالقلم .

كلما عرضنا باسترداد المنهوبات وتأديتهم ما راينا فائدة والحال لما شاهدوا المرقومين كل مفعول جائز وما عفتهم الحكومة فتلقوا علينا معرضين بان يحملون الخيائم الى مقاطعة علي الغربي وكمية التي كاملاً الزراعة (وانتقام) بدلنا مساعدت فرضهم القائم طمعاً على أكل المساعدات ومصارفنا وتبعيدنا عن أوطاننا ويعدون الحكومة دائماً في عدم الإستراحة والقرار (حريته خان) قدمت الحكومة مطلوب المغرضين يحضنا نكون مجبورين أن نترك حياتنا لأن حب الوطن من الأيمان .

الحاشا ثم حاشا تعطون الميدان للذي أخذ الثأر من عندنا بسبب مظهرتنا لسعادة الحكومة نسترحم تأمرون باختلاف مقاطعتنا في بلدان الأسابقة وترفعون عنا المغدورية وتأمين حياتنا مع تحصيل أموره المنهوبة من عندنا منتظرين لطرفكم ، فرمان .

فهد الغضبان　　　　موزان النعمة

تلغراف من رئيس عشائر البومحمد إلى وزارة الداخلية يطلب فيه عدم قبول طلب الدخالة التي تقدم بها أولاد صيهود وعبدالكريم حفظاً لأمن واستقرار العشائر وضماناً لواردات الحكومة في لواء العمارة[17]

تلغرافنامه

(تلغراف)

دولت عليهء عثمانيه تلغراف إداره سى

(إدارة التلغراف في الدولة العلية العثمانية)

مخرجى(مصدره) :عمارة

نومرو(الرقم) : 5854

التاريخ : 19 كانون الثاني 1326

داخلية نظارت جليله سنه

(الى وزارة الداخلية الجليلة)

إن الشقي غضبان وإخوانه فالح وبلاسم ورفقائهم الأشقياء أولاد صيهود فالح وعبدالكريم ومشايخ السودان محمد السعد وماهود وادي العجيل وعونتهم دخل لواء العمارة الذين ارتكبوا الجرائم العظيمة وتجرأوا على الجنايات والفجايع الآثمة بقتل النفوس ونهب الأموال الميرية .

وقبل هذا أدبتهم حكومتنا العدلية المشروطة بعد الخسارات والمصارفات الجسيمة وفدى النفس الزكية من العسكر ومن عشايرنا المطيعة وحصلت لتأديبهم وطردهم الأمنية للطرق وتمت الراحة للأهالي والعشائر واستقرار السكون في اللواء .

والحال بدسائس وإغفالات أرباب الغرض والمطامع تشبث الأشقياء المرقومين بوسيلة الدخالة (فأصدم التعب) والدخول في المقاطعات وإفساد العشاير وإعادة الإختلال والواقعات فحصل من تشبثهم الهيجان والتشويش عند عموم أفراد العشاير والزراع وانسلبت الراحة حيث بوجود المرقومين

17- BOA. DH. KMS:26,5-136.

لا ينقطع الشقاوة والحركات الغاوية ويجري الفساد في جميع عشاير اللواء وتخريب المقاطعات وتلف أموال الميري وتصير (تصبح) الحكومة على سوق العساكر .

فنسترحم حسب الصداقة عدم قبول دخالت الأشقياء المرقومين وتأمين العشاير المطيعة ومحافظة السكونة والأمنية وقاية لحقوق الخزينة ، فرمان .

رئيس عشائر البومحمد	سركار(تاجر) الجملة	سركار(تاجر) الجملة	سركار(تاجر) الجملة
عربي	يونس	فنجاني	إعزاز

سركار(تاجر) الجملة	سركار(تاجر) الجملة	سركار(تاجر) الجملة	سركار(تاجر) الجملة
جعفر	محمد	سليمان	ضايع

تلغراف من عدد رؤساء طوائف بني لام الى وزارة الحربية يطلبون فيه إرسال بعض القوات العسكرية الى لواء العمارة لإبعاد الشقي غضبان وعمه شبيب المزيان من مقاطعاتهم[18]

تلغرافنامه

(تلغراف)

دولت عليهء عثمانيه تلغراف إداره سى

(إدارة التلغراف في الدولة العلية العثمانية)

مخرجى(مصدره) : علي الغربي

نومرو(الرقم) : 772

التاريخ : -27 تشرين اول 1328

حربية نظارت جليله سى حضور ساميسنه

(الى الحضور السامي لوزارة الحربية الجليلة)

المشهود في الشقاوة المكررة والحركات المضرة من رؤساء بني لام غضبان دوام الظلم تجاوزاته وعلاوةً من بعد إعلان الحرب إظهار العصيان على الحكومة السنية .

حين بين من عنده ذلك الى (طيفان) حكومتنا سوقت على المرقوم عساكر العثمانية وقايتهم في استعمال السلاح ومن شدة المصادمات قسم كلّي ضابطان وأفراد عسكرية استشهد في المعركة ودمائهم الى الآن على وجه الارض لم ييبست .

ثم أخيراً سطوت حكومتنا القاهرة جرت التعقبات في حقه في اثناء المقابلة فرّ هازماً الى أراضي الحويزة ، من أربعة عشائرنا في أمن وراحة مشغولين في تعميرات المقاطع والزراعة وهذه الأحوال في الباب العالي والولاية واللوا مصدقة .

---

18 – BOA. DH. KMS:97,4-2.Tarih:11.10.1331(1912).

بناءً على ذلك الشقيّ المرقوم وعونته انحكموا (حوكموا) في مارت 325(1) بالإعدام حين حقت التجاسرات (الشعوئن والحرد) معتمداً المرقوم غضبان وكاتبه الخصوص الذي مشترك معاه في هذا الحكم ملاً ويس صار مدة من الزمان في مركز لواء العمارة يراجع الحكومة ويزعم منع دور السابق تشبث في دراهم لأجل تحصيل العفو الى الشقي المرقوم بتوسط مروجين افكار المعلومين .

من عدا هذا يتصف عموم ملتزمين المقاطعات الأميرية الى عدم إطاعة الحكومة السنية وكذلك عمّ الشقي غضبان شبيب المزبان يدعى نفس منقاد ومطيع الحكومة ، والحال قاعد تعمل دسايس عند الطالبين لأجل موافقتهم ومع إفسادات المرقوم غضبان وهذا الحال لم يجوز عند كل حر .

بناء عليه نسترحم أن تعطون أوامر معجلة الى حكومتنا ان يجرون التعقيبات القانونية على الشقي وعونته وكذلك عمه شبيب المزبان ان (ينتحب) من الحركات الفاسدة قبل وقوع إخلال الآسايش(الأمن) وسفك الدماء متوقف الى مقدار من العساكر أن يحضرون في مركز مقاطعتنا المعلومة عند لواء العمارة وكذلك تأمرون تبعيد الشقي غضبان و(تخريت) مروجين الأفكار الفاسدة .

وتلك النقاط المهمة منوط لرأي عدالتكم إليه أفندم .

(ياسين) بن سلوم	بني لام طائفة جفت	بني لام رئيسي(رئيس بني لام) طائفة جنانه تبان الآبوطوش
كذا طائفة (اليزة شخمى الجفارة)	بني لام رئيس طائفة (البديعات) ثامر القياص	بني لام رئيس طائفة المكاهل موزان الكياس
كذالك طائفة كتانة طوفان	كذالك طائفة الذياب علي بن حسين	كذا طائفة (المكمر) غضبان
كذا طائفة أبو ثاوي سليم بن علي	كذا طائفة (الجرجان)	كذا طائفة الغريت حمودي
كذا طائفة الدية سليمان ابن علي		كذا طائفة الجلالان

مرسوم صادر من والي بغداد مدحت باشا الى الشيخ فرحان باشا أمير شمر الجربا حول توطينهم وتأسيس سنجق باسم سنجق الشمر وتوجيه مقام المتصرفية له[19]

قدوة الأمثال والأقران ومن تصمم إحالة متصرفية سنجق الشمر لعهدة لياقته ، أمير الأمراء صاحب فرحان باشا زيد علوّه . .

الباعث لتحرير البيورلدي:

هو أنه من المعلوم أن الذي يعتاش في حال البدويّة من القبائل والأقوام إذا قيس ووزن حاله الى من هو ساكن في البلاد والقرى من الأقوام المتمدنة ، يرى في بادئ الأمر نوع صعوبة وتكلف في العادة الجارية للأهالي المسكونة ، وبضده يرى في إدارة الأقوام البدوية بالنظر الى الخلقة الأصلية للإنسان وطبيعته الذاتية ما يوافقها من السهولة .

وفي الواقع الخلقة الأصلية للإنسان يقتضي أن تكون بهذه الصورة ، إلاّ أن جناب الحق جلّ وعلا قد أحسن لنوع البشرخاصّة لا توجد في غيره ، وبمقتضى الخاصّة الإنسانية ينبغي أن لا يبقى الإنسان في حال خلقته ، فلابد إبتداء أن يهيء ما يلزم لأكله وشربه وملبسه ، وبعد أن حصل ذلك يلزمه أن يباشر بتحصيل العلم والتجارة وغيرها من الكمالات الإنسانية ويسعى في اكتساب ما ذكرنا من الكمالات الى غير ذلك من مقتضيات ما يوجب تفضيله .

وكلما حصل مما تثبت به من الأسباب والوسائل يختار بما رآه من الفائدة أن يتقدم ويقدم على شيء أقدم مما حصل كما لا يخفى .

فبذلك قد اتضح أن بداية خلقة الأنسان وإن كانت على حالة البدوية ، إلا أن المدنية من الخاصة التي لاتفترق عنه ، فهكذا صار الإنسان مدنيّ الطبع وهو أظهر من أن يخفى .

وفي هذا العالم الفاني الأعتياش في الراحة وحيازة فضائل الإنسانية لا تكون إلا بطريق المدنية والذين يفوقون على كافة أبناء نوعهم وبذلك يحكمون فيما يقع في الدنيا من الأمور الكليّة والجزئية هم المدنيون .

فبعد ثبوت كون الحال بهذه الصورة ، لما أردنا شرح وتدقيق سبب طلب بعض الأقوام بقاء هذا الحال عليهم وبقائهم فيه ، وجدنا لمحروميتهم من الفضائل الإنسانية والخصائل المدنية بعض الأسباب أحدها الذي هو **الأول** :

---

19 – BOA. IRD.DAH.NO:43847. Tarih: 19. ZAL-H?CCE.1287(1870).

وعليه يعول أن هؤلاء الأقوام الباقين على هذا الحال قد غفلوا عن أحوال العالم والأم ، فلجهلهم بذلك اتباعاً لقاعدة (هكذا وجدنا آبائنا) يرومون أن يبقون على حالهم بل على حالة هي عين حالة ميلادهم ويعيشون على هذه الحالة .

وثانيها :

أن القبائل والعشائر مدار ثروتهم الحيوانات ، وبالخاصة قسم الجمال ولصعوبة إدارة الحيوانات والجمال في حالة المدنية لا يفارقون فلاتاً يجدون مرعى لها فيها ويتبعوه فمجبورتيهم على هذا الحال والاتباع للقاعدة المذكورة قد صار سبباً لهذه الحالة البدوية .

وثالثها:

أن الأقوام المذكورين كالحيوانات الوحشية قد تلذذوا على ما تعودوا عليه من نهب وغارة أموال أبناء نوعهم وقتلهم فصار ذلك أيضاً سبباً لتوحشهم وبقائهم في حالة البدوية .

وكما لا يخفى ان الأول من هذا الأسباب هو الغفلة والجهالة الذي كل منهما بالنظر الى نظر من هو في الدنيا من جميع المخلوقات قبيح ومردود .

والثاني عبارة عن تبعية الحيوانات الذي هو خلاف ما خلق الإنسان عليه لأن الباري عزّ وجل قد خلق الإنسان على ان يكون من أشراف المخلوقات وجعل كل متنفس من المخلوقات تابعاً له ، ومن كان في حالة البدوية قد اعتاد على عكس ذلك فبعد أن كان متبوعاً صار تابعاً .

والحق أن هذا الحال مما يوجب النقيصة لشأن خاصّة الإنسانية ، وعلى هذا فإن خضنا في بحث بحر أضرار بعض هذا القبائل لبعضها نراه أمراً لا يحاذيه في الصعوبة شيء ، لأن الإنسان مأمور بحماية أبناء نوعه وحسن المعاملة معهم وليس بمأمور على عكس ، بل لم يرى تجويز ذلك في جميع الأديان لا سيما أن ذلك مخالف للشريعة المحمدية .

فبعد أن ثبت أن ذلك خلاف ما أمر به وأنه لم يرى جوازه في سائر الأديان وأنه ممنوع بالشريعة المحمدية المتبوعة لكل ذي فطرة زكية يظهر أن إضرار الخلق ونهب أموالهم وغصب مواشيهم يخالف الإنسانية والإسلامية . وهل يوافقها ؟

والمتجاسر على ما ذكرنا لابد وأن يستحق العقوبات والمجازات ، هذا كما نرى ، يعني أن التعيش في حالة البدوية معناً ومادةً مادام قد استلزم هذه المضرات لا ينبغي لأحد أن يبقى على تلك الحالة ، لاسيما أنّا قد وصلنا الى عصر وزمان لو فرض عدم إضرار هؤلاء بعضهم لبعض ، يرى بين هذه الجمعية المتمدنة بقائهم في هذا الحال والهيئة ، وتمكنهم ووقوفهم على هذه الطريقة ، وفطرتهم الأصلية خالين عن التربية ، شنيع بالنظر الى نظر جميع العالم .

ولذلك بقائهم ولو الى مدة قليلة بهذه الحالة محال ولهذه الأسباب المشروحة ، استقرار مثل هؤلاء القبائل والعشائر وكسبهم للخصائل الممدوحة الإنسانية كما أنه ملتزم لدى الدولة العلية ، نرى ظهور ما يوجب من الآثار المعنوية لتسهيل نية الخيرية ، وذلك ان القبائل والعشائر الذين من هذا القبيل والباقين في حالة البدوية منذ سنين قد إبتلاهم الله بالضرورة والأحتياجات وعسر الحال والمشكلات ، وذلك كما لايخفى من جملة الآثار المعنوية .

فالآن بعد أن وصلوا هؤلاء الأقوام الى هذا العصر والحال إن لم يدخلوا الى الطريق الموجب للفوز والسلامة ويبقون على حالهم القديم مدة اخرى ، فبسبب انهم محرومون عن الزراعة والتجارة ، وباب تلك الكمالات مسدود عنهم مع وجود ما هم محتاجون اليه من تهيئة أقوات اطفالهم لابد وأن يتجاسروا على إتلاف مزروعات الأهالي المسكونة .

وكما لايخفى إن محافظة أصحاب الزراعة هو واجب على الدولة العلية ، فيلزم إذ ذاك لدفع أضرار المضروبين أن يلتزم بسوق العساكر الشاهانة لإمحاء المضر كما أضروا ، ذلك أمر معلوم لا يجهله أحد .

فبناء عليه ، أن تصل المصلحة الى هذه الدرجة نحن قد إستنسبنا أن تتخصص الأراضي التي هي من تكريت الى حدود الموصل الواقعة على يمين ساحل شط الدجلة الى عشيرة شمر ، ويجعل متصرفية ويسمى بسنجق شمر وهم يقعدون فيه على أن يحدثون ما يلزم من الأنهر ويضعون على الدجلة ما اقتدروا عليه من الكرود ويحرثون كسائر الناس .

فإن شوهد استقرارهم واتضح مكانهم يجعل ذلك المحل كما ذكرنا متصرفية كمتصرفية المنتفك وبمعاش مستوفي وترفيع الرتبة تحال تلك المتصرفية الى عهدتك ، أنت أيها الباشا الموميء اليه .

وإن استقروا وأقاموا في ذلك المكان على المنوال المذكور علاوةً على ذلك يعطى لهم من جانب يسار شط دجلة وأطراف الخابور الأراضي التي خالية عن المحذور .

ولكون أن هؤلاء الأقوام منذ سنين عديدة باقين على حال البدوية ولم يمكن دفعة واحدة أن تقطع علاقتهم مما تعودوا عليه بالكلية فالذي هو من أصحاب الحيوانات أن طلب في بعض المواسم أن يذهب مع حيواناته عزبة الى بعض الفيافي يرعى حيواناته لا بأس بإعطاء الرخصة إليه لكن بشرط رجوعه الى مركز إقامته .

ومن المعلوم للأمنية منهم ، فمن حصلت منه الأمنية يعطى له من جانب الميري (إدارة أراضي الدولة) ما يلزم من البذروات ومن زرع في ذلك السنجق المسمى على ما مر آنفاً بسنجق شمرليس عليه من محصولاته لجانب الميري شيء سوى العشر الشرعي ، وليس عليه من سائر الرسومات شيء غير زكاة الأغنام .

وبعد تشكيل هذا السنجق على الوجه المذكور وتأسيس المتصرفية ، فلابد وأن يكون بحسب وسعه حاوياً لأقوام كثيرة ولمحافظتهم لابد وأن يقام ما يلزم من عساكر النظامية والضبطية لديهم .

فبعد أن تقررالمتصرفية وتكسب هيئة توازي أمثالها ترسل العساكر اللازمة المقتضية لمحافظتهم ويعطى الى المتصرف معاوناً ومحاسبجياً(محاسباً) وسائر ما يلزم من المأمورين ويتعين له ما يقتضي من القائمقامين والمديرين أولاً فأولاً حسب الإقتضاء .

والحاصل أن العشيرة المذكورة بقبائلها أن تركوا حالهم الأول العقيم الذي لاينتج شيئاً ، وصرفوا النظر عما هم فيه من الأحوال التي هي عبارة عن التنقل من مكان الى مكان ، وقعدوا في مثل هذا المكان المعين ، وباشروا بالزراعة وثم التجارة وأولاً فأولاً يترقون بالحيازة للكمالات الموجبة للثروة والقدرة والمنتجة للسلامة ، لاشك وأنهم يصيرون لدى الدولة العلية والملة الإسلامية مقبولين .

وبسبب ذلك باسم الحكومة قد تعهدنا الى إنفاذ ما سلف بيانه وتعداده ، فنحن بعون الله تعالى لإنفاذ تعهداتنا حاضرون ولإنجازها مديونون ، إلا أنه مما يلزم أن يؤخذ في الدقة أن وعدنا المذكور منوط بمشاهدة الآثار الفعلية من الأقوام المذكورين الباقين الى هذا الآن في حالة البدوية .

يعني إبتداءً لابد وأن تتفق العشائر الذين هم تابعين معك وفي هذا الخصوص يلازموك وتعزم الى التوجه الى ما عيناه من المكان ويباشروا بالزراعة والإقامة فيه ، ويبتدأون بحفر الأنهر ووضع الكرود ويظهرون فعليات ذلك .

ونحن عند ذلك فوراً نشكل المتصرفية ونبادر بإجراء ما يعود اليها ويلزمها مما ذكرنا ولكون أن الحال والقرارقد وقع بهذه الصورة التي هي الصورة الموجبة للفوز والنجاح تمسكاً بآية ﴿وما علينا الا البلاغ المبين﴾ قد عدّ بيان ذلك خدمة لنا وفرق حسنة وقبحة ، وتمييزه محول الى وجدان من توفق لفهمه ، ونتيجة محول الى القدر والنصب .

فتحررت الكيفية في هذا البيورلدى الصادرمن ديوان والي ولاية بغداد ليكون الحال معلوماً لدى كل أحد وفيه الكفاية .

في 22 ذي الحجة لسنة 87(12)

إعلان من ولاية بغداد الى أهالي العراق حول العفو عن أبناء عشيرة الشمّر المربوطة بولاية دياربكر وحلب بشرط التوطّن والعمل بالزراعة واستثناء شيخ العشيرة عبدالكريم المحكوم عليه بالإعدام من هذا العفو[20]

إعلان

لايخفى أن الفرقة التي هي من أعراب شمّر المربوطة بولايتي ديار بكر وحلب بناء على تسويل نفس شيخها عبد الكريم له وإضلال إخوته وإغوائه عونته ، قد تجاسرت ومرّدت على إجراء الشقاوة والملعنة في أطراف ماردين والموصل وشهرزور وجاست خلال الديار .

ولمّا كان هذا الفعل لا يقبل بوجه من الوجوه لدى الدولة العليّة والحكومة السنيّة ، وإنه مقدوح شرعاً مذموم قانوناً غير جايز عقلاً ، فقد لزم الامر الى محو الفرقة المذكورة وتدميرها .

لأن الجماعة والقوم الذين يخالفون أمر دولتهم المتبوعة ويتجاسرون على غصب أموال تبعة الدولة العليّة ، ويسعون فساداً في الأرض ، فإن جزايهم ثابت بقوله تعالى ﴿إنّما جزاء الذين يحاربون الله ورسوله ويسعون في الأرض فساداً أن يقتّلوا أو يصلّبوا أو تقطع أيديهم وأرجلهم من خلاف أو ينفوا من الأرض﴾ ، وبموجب أحكام القانون فجزائهم الضرب والتدمير أيضاً .

فبناءً على حكم الشرع والقانون قد سبقت العساكر من كل طرف الى عبد الكريم وعونته أولئك الأقوام الذين تجاسروا على هذه الدرجة من النهب والغصب وشنّ الغارات وما داموا مصرّين على المخالفة ، فإن التدمير والتنكيل يدوم عليهم وفيهم وبهم الى أن لا يبقى منهم متنفس على الأرض .

لكن لمّا كان صدور أكبر الجرم والذنب في هكذا أحوال ينشأ من المشايخ والرؤساء ، وأن سائر أفراد الأهالي والعشائر هم تابعون غير متبوعين ، فالذين يطلبون العفو منهم ويرجون أن يصفح ويعفى عنهم إذا ذهبوا الى فرحان باشا وإشتغلوا بأمر الزراعة والفلاحة أو إنهم ذهبوا الى عشيرة زوبع او الى عشائر الدليم بشرط الإشتغال بالزرع والفلاحة ، فإن روؤسهم وأموالهم تكون تحت راية الأمن والعفو والأمان ودخالتهم مقبولة .

وحينئذ يصدق عليهم قول من قال " لقد أفلح من فلح وانتفع من زرع ، وكثرت سعادته من أطاع دولته ، ونال مرامه من لم يخالف إمامه وإستقر بأوطانه من دان لسلطانه" .

20- BOA. SUR.DEV.NO:2148, 36/5.

وهذا العفو والصفح إنما هومخصوص بالأفراد والآحاد ، وأما مشايخهم ورؤساهم فإن دخالتهم لا تقبل بوجه من الوجوه بعد وقوع هذه الشقاوة الوفيرة منهم ، وصدورها عنهم لإنهم قد ضلّوا على علم وأضلّوا غيرهم ، وعلى الخصوص عبد الكريم فإنه قد عُزل من المشيخة بأمر الدولة العليّة .

وحيث أن الشرع والقانون قد حكما بإعدامه فكلّ من يقبض عليه ويأتي به حياً الى الحكومة يعطى له خمساية غازي يعنى عشرة آلاف قرش صاغ ، والذي يقتله ويأتي برأسه يعطى له خمسة آلاف قرش صاغ .

فالآن لأجل أن تكون الكيفية معلومة لدى كل أحد ولأجل فهم العفو والأمان في حق الأفراد والآحاد ، ولأجل أن يسلك كل أحد بالطريق الذي يختاره قد تحررت هذه الإعلانات من طرف مقام ولاية بغداد الجليلة ونشرت .

رسالة من الشيخ بندر السعدون الى دفتردار ولاية بغداد حول قضائه على الحركات الفاسدة للشيخ ناصر وعشائر الظفير في منطقة عشائر المنتفك في جنوب العراق[21]

الى جناب حضرة سامي القدر والألقاب الأجل الأفخم دفتردار أفندي المفخم أدام الله تعالى إقباله وأشرق كواكب سعادته ، وزاد أفضاله بمحمد وآله ومن جرى على منواله .

بعد الدعاء ونشر ألوية الحمد والثناء هو أنه :

من خصوص حوادث المخذول ناصر وحركاته الفاسدة قبل هذا عرّفنا جنابكم وأفهمناكم بما سوّلت له نفسه الخبيثة من ارتكاب العناد وسلوك نهج الفساد .

وبزعمه الفاسد إنها فرصة يصيب بها رادّته ويقضي بها مبتغياته ، واذا علم الله بحال كفاه ، ولاشك أن مرتكب العناد ومتعمد الفساد أنه معكوس ومنكوس ولا ينال إلاّ الذلّ والندامة .

ونحن لّما علمنا بحاله وعرفنا ملحوضه وإرادته ، أرسلنا على عامة الرعايا وأكابر العشائر وعاملناهم بالترغيب واستجلاب الحسن وبذلنا عليهم المطامع وفق اقتضاء المصلحة .

ولما رأوا منّا حسن المباشرة وبذل الأطماع صاروا بالتبعية والموافقة وإنقطع أمل المخذول منهم وانفسخت ظنونه الفاسدة ولا بقى له واهس(رغبة) فيهم .

وبقى منفرداً هو وبعض من عشائر الظفير ، لأنه باذل عليهم مطامع كثيرة ونحن لّما استحكمنا على عشائر المنتفك ورعاياهم وأخرجنا من خواطرهم الكذّاب ناصر وترغيباته التي كان يعلّلهم ويأملهم فيها .

جهزّنا عليه حربية وأرسلنا بها ولدنا عباس السعدون وبنوعمّه فهد السعدون والدرويش وعبد الله وشيخ الجود سليمان الخليف وسيرناهم على المخذول .

وساعة ما أفتهم بمسيرهم عليه دخله الخوف واعتلاه الرعب هو وجمعياته وكل ما معه من عشائر الظفير بتروا منه وتعذروه وقاموا يواسلوننا ويلتمسون منا المسامحة والسكون ، ويبدون الاعتذار لنا والتضرع لدينا .

والمخذول أرسل وسيلة الى سعادة الميرلواي محمد علي باشا ويطلبه الأمنية على نفسه ، وسعادة الميرلواي المومئ اليه ذكرلنا حال ما هو متوسل فيه وطالبه منه .

---

21 – BOA.IRD.DAH.NO:25870. Tarih: 19. SAFAR.1274 (1857).

ونحن لّما علمنا بحاله وما جرى عليه من الذلّ والانخذال ، تركناه وعاقبة الله بسوء عمله وصار من الخاسرين المضلّين ودمره الله تدميراً عاجلاً .

والآن بوجودكم ومن بركات أنفاسكم ، الأمور استقرت والرعايا اطمئنت ، وبموجب مبادرة مخلصكم وبذله للأطماع وحسن سياسته واستجلاباته ، رفع الله تعالى كل محذور وانقطع عرق الفساد وبطلب حوادث الفساد وكل ذلك من سطوة الدولة العلية أدامها ربّ البرية .

وأمّا ما أصابنا من الضحلة والخسائر المتواترة وإصراف التعب والمجهود ، فالرجاء بالله تعالى أنه يخلف ما تلف وأما إصراف التعب فعوضه إنشاء الله رضاكم .

وغاية المقصد وجلّ المرام الستر وبياض الوجه عندكم ، نسأل الله تعالى حسن التوفيق ولا تصيرون بفكر (في قلق) من جميع الأمور بمنته تعالى .

مخلصكم ما تتصور منه غفلة ولا تقصير ونرجو أن لا تخرجونا من خاطركم الأنور ولا تقاطعونا بشائر سروركم مادام والسلام .

19 صفر لسنة 74(12)

بندر السعدون

رسالة من الشيخ بندر السعدون الى دفتردار ولاية بغداد، يعزيه بوفاة الوالي ويتعهد بالاستمرار في خدمة الدولة العثمانية بحفظ الأمن والاستقرار في منطقته[22]

الى جناب رفيع القدر والألقاب الأجلّ الأفخم دفتر أفندي المحترم لازال التوفيق قرينه ولا (بروح) المولى ناصره ومعينه آمين .

بعد الدعاء هو أنه أولاً التفقد عن خاطرك الأنور ومزاجك المنير الأزهر ، ثم ورد المخلص كتابكم الشريف ومن مضمون منطوقه صار معلوم ، لا سيما من خصوص وفاة المرحوم المبرور أفندينا مشير باشا رحمة الله تعالى ورضوانه عليه ، علم الله وشاهد أنه خبر أساءتنا وأوحش خواطرنا وللغاية نكّد علينا وصيّرنا في أسوء حال ، لا حول ولا قوة إلاّ بالله العليّ العظيم وصبر جميل وبالله المستعان .

والله إنه يوم جلب لنا الأسف وأناخ بنا الكدر وصرنا في أعظم أمر وكالفاقد أبيه ، فنسأل الله أن يتغمده برحمته ويخلف عليه دنياه بآخرته .

ثم عن ما عرفتم أنه وإن كان قد حصل لنا بعض المذاكرة والإفادة الشفاهية من حضرة المشار اليه رحمة الله تعالى عليه عن بعض الخصوصات .

فبموجب الحال مرامكم أن نتركها ونصرف النظر عن استعمالها ، فقط مريودكم (طلبكم) من اليوم وصاعداً إبقائنا على تأمين وتوطين العشيرة وصرف المحذور ودفع الحركات ورفع الحوادث المغايرات ، فأمر الله ثم أمركم مطاع واجب القبول والاتباع .

فامتثالاً لأمركم العالي قد تركنا ما هو مذكور من الإفادات الماضية ورفعنا اليد عن تحصيل الميري وباشرنا المسايسة لتسكين الرعايا وبادرنا بدفع الحركات والأطوار المنافيات .

وبمنه تعالى وبوجودكم ما يتصور قصور عن ذلك ، ولا يبدى خلاف ولا يصدر فساد وسهمكم الكفاية من ذلك ، ولا تصيرون بفكر من هل (هذا) الأمر والرجاء بالله وبحسن نية الدولة العليّة تجدون من مخلصكم الراحة وكمال الاستراحة ونوريكم المساعي الحسنة زيادة على ما مضى .

وتشاهدون منا ما هو موافق ومطابق الإرادة علاوة وزيادة على أفعالنا ومبادرتنا الماضية ، ونحن خدّام الدولة ومن فضل الله تعالى الدولة عامرة وبحول الله ما تصير فرصة لكل من يروم الفساد والعناد .

22 – BOA.IRD.DAH.NO:25602. Tarih: 29. Zil-hijja.1273(1856).

ومعلوم جنابكم بحسب هذه الأيام هي وقت ثمرة (الجنوبات) ووقت تحصيل ميار بها ودفع مفاسدها ، وبحسب العادة ما تستقيم الاّ نحن بأنفسنا نتوجه اليها ، وبوجه حدوث هذا الأمر العظيم والخطب الجسيم فلا أمكننا نتوجه لذاك الطرف وأبقينا على تصليح وتسكين عشائر هذا الطرف متابعة لأمركم وموافقة لمضمون جوابكم ، ثم بعد هذا نناظر أمركم فإن حبيتم (أحببتم) بهذه الأيام نحن بأنفسنا نتوجه اوعمدة منا فالأمر لله ثم لكم .

وأجزموا من مخلصكم لو بذل الحلال والمال وأتلف الوجود فلا أخليّ (أدع) يصيب مصالحكم خلاف ، وأما خدمتي ونصاحتي الماضية فعندي كأنها ما كانت ، ولكن من اليوم وصاعد تشاهدون زيادةً على ما مضى وسوف ترون الحقيقة .

وبعون الله تعالى ومن سطوة الدولة العليّة مقتدرين على إصلاح كل ما يفسد من الأمور المهمة والمصالح اللازمة .

ولا تصيرون بفكر من ذلك الأمر والمرجو أن لا تخرجونا من فيض الخاطر العاطر ولا إنقطعت عنا بشائر سروركم مادام ودمتم سالمين والسلام .

في 29 ذي الحجة لسنة 72(12)

بندر السعدون

خريطة ولاية الموصل

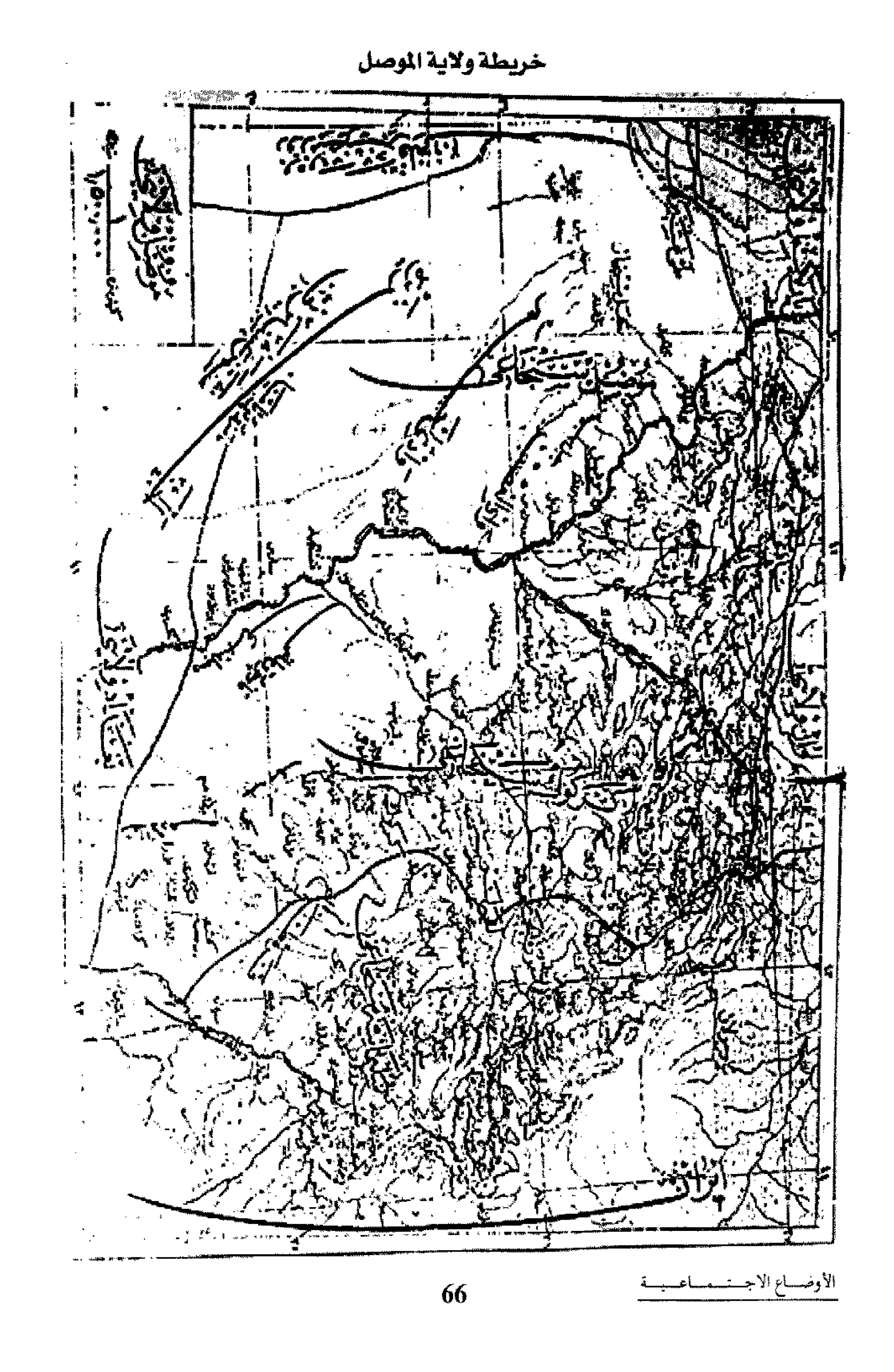

1

صور وثائق القسم الأول

سؤال عن حال وخاطر صديقنا هوجه ... سؤال واف

مقتضى صدق اخلاصك واختصاصك طرفنا وحسب محبتنا وتوجهاتنا الصميمة

لم نزل في ساير الاوقات نلاحظ الوسيلة لاظهار المحبة اولا وبخصال ان ... احمد

محمد امين بك الاكرم قد بلغ درجة الزواج ووصل حد الامهال والازدواج وقد لزم

جارية لهم من ذلك الطرف لعقد نكاحه فبناء على ذلك قد ارسلنا حامل الكتاب ... اغا

اغا الى ذلك الطرف لاستجلاب جارية ممتازة فان شاء الله تعالى بوصوله الى ذلك الطرف مقتضى

الوفية طرفك ان تبذل جل همتك بمساعدة خصوصاته ومقتضياته واذا اقتضى له معاونة

به وتهتم بذلك غاية الاهتمام كما هو المجزوم من صداقتك وفيه الختام

بعد السؤال عن حال وخاطر صديقنا هوجه ... سؤال واف

هو انه مقتضى صدق اخلاصك واختصاصك طرفنا دايما نلاحظ الوسيلة للوطايع ...

حالك اذ بين الانفة اقتضى لباب حرمنا مملوك طواشي فبناء على ذلك يكون اسم ... مملوك طواشي

يكون له لياقة الخدمة فهمه صحيح عارف بالكتابة والقراءة له استعداد وقابلية يناسب الخدمة ... حسن الصورة

والسيرة لا يكون لسانه اسود ولا وفيه علامات ونواشين قبيحة حسن الاطوار ... كامل وفيه العقل

يكون عمره العشرين سنة وما فوق ذلك الى الخمسة والسنة وعشرين ما دب ... ان شاء الله تعالى

الهمة كامنة بوجدانه ونشاية وارساله الى طرفنا ونهتم بذلك كما هو المجزوم عندنا من كمال همتك ...

ومهماتنا فلكونه ذلك معلومك فلاجل ذلك حررنا الكتاب وارسلناه ... بكونه

رؤية طواشي مملوك موصوف بهذه الاوصاف التي ذكرناه ونهتم بشرائه وارساله الى طرفنا ...

محبتنا وحسن توجهاتنا طرفك فلكونه ذلك معلومك وفيه الختام

OSMANLI ARŞİVİ DAİRE BAŞKANLIĞI

TELEGRAMME تلغرافنامه

دولت علية عثمانيه تلغراف ادارەسی

ADMINISTRATION DES TELEGRAPHES DE L'EMPIRE OTTOMAN

L'état n'accepte aucune responsabilité à raison du service de la télégraphie

Retransmission ou Expédition تكرار كشيده ويا سوق				RECEPTION			
N° d'expédit	transmis à	Date تاريخ	Signature de l'employé	Signature de l'employé	Date تاريخ	Reçu de	N° d'ordre
		H. — M. —			H. — M. —		

De — Pour — موردی — مرسى

N° — Mots — Date — H. M. — ساعت — دقيقه — تاريخ

Voie — Indic. Eventuelles — اشارت عنمله — طريق

مقام صدارت عظمى

منذ مدة ست اشهر تحت [illegible] الطغاة ما بين جاهل ومن غدر وظلم وضبط
املاكنا الذي [illegible] توجب معيشتنا وتفصيلاته سابقاً رفعت مكرره
[illegible] الامور فهم حصلت [illegible] الى حالة الناشئة املاكنا
بيد الغاصبين [illegible] زالت [illegible] والدنا الى حلب [illegible]
[illegible] الى ما [illegible] في حكومتنا منا وبالخصوص
[illegible] ولا عرفنا اسباب
[illegible] اوقع املنا من فضل دولت المسعود لطيفا
[illegible] علينا [illegible] في استيراد املاكنا المغصوبة وان
الى اعطاء معاشات [illegible] حتى نكون ساكنا [illegible]
العائلة والامر لمن له الامر فرمانه

ناصر السعدون

OSMANLI ARŞİVİ DAİRE BAŞKANLIĞI

TELEGRAMME تلغرافنامه

دولت علية عثمانيه تلغراف ادارەسی

ADMINISTRATION DES TELEGRAPHES DE L'EMPIRE OTTOMAN

L'état n'accepte aucune responsabilité à raison du service de la télégraphie

Retransmission ou Expédition تكرار كشيده ويا سوق				RECEPTION			
N° d'expédit.	transmis à	Date تاريخ	Signature de l'employé	Signature de l'employé	Date تاريخ	Reçu de	N° d'ordre
		H. — M. —			H. — M. —		

De — Pour — موردی — مرسى

N° — Mots — Date — H. M. — ساعت — دقيقه — تاريخ

Voie — Indic. Eventuelles — اشارت عنمله — طريق

[illegible]

سالم الخيون بعدم اطاعة لجناب الحكومة واتفاق مع عجمي السعدون وهو مأمور يوزباشي سابقاً
وحيث [illegible] سوء احواله وحركاته قد تقرر مجلس ادارة ولاية عزله وتعيينه
في محله ولاجل اخذه وتسليم الاسلام [illegible] اصلاح نفوس وترجيع الرياسة [illegible]
انه ابا التقوى بالولاء وهو رجعت الى محله هل كيف يقبل القانون [illegible]
[illegible] هذه العامة المخالفة [illegible] استرحم اجراء الايجاب المقتضى
عندكم فرمانه

[illegible] الخيون

OSMANLI ARŞIVI DAIRE BAŞKANLIĞI

TELEGRAMME 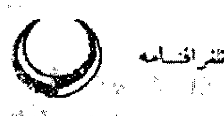 تلغرافنامه

دولت علية عثمانية تلغراف اداره سی

ADMINISTRATION DES TELEGRAPHES DE L'EMPIRE OTTOMAN

L'état n'accepte aucune responsabilité à raison du service de la télégraphie. — دولت تلغراف معاملاتندن دولايى مسئوليت قبول ايتمز

Retransmission ou Expédition تكرار كيده رياسوق				Réception اخذ			
N° d'expédit. سرى نومروسى	transmis à كيده جك مركز	Date تاريخ	Signature de l'employé مأمور امضاسى	Signature de l'employé مأمور امضاسى	Date تاريخ	Reçu de واسطه مركزى	N° d'ordre سره نومروسى

De ... Pour ... مرسل اليه ... عشائر

N° ... Mots ... Date ... H. ... M. ... ساعت ... دقيقه ... تاريخ ... كلمه ... نومرو

Voie ... Indic. Eventuelles ... اشارات عمليه ... طريق

... [illegible]

نحن السعدون من مشايخ [illegible] من داخل الالويه خدماتنا مشهوده [illegible]
عشائرنا في ولاية البصره ولولا المنتفق [illegible] عشائرها
[illegible] وحلفنا حكومتنا في [illegible] المطلوبه
ومن المعلوم لهذه الخدمات ما حصلت الا باقتناعنا اباءنا واجدادنا وحكومتنا واما
خدمتنا بالالويه [illegible] للاملاك الاميرية بعد اطلاع حكومتنا
للاعانات سابقنا وتبرعاتنا مشهوده ولا يحتاج التصريح بافضالها لانه تظهر من قبله
اعلام المعلوم [illegible] هذه الخدمات [illegible] وتحقق انفسنا [illegible] الناس
التبعه فيلزم على حكومتنا ان تحفظ حقوقنا المشروعه بموجب العداله والتقدير
والحال من مدة سبعة سنوات اخرجتم عشائر المنتفق باهمال حكومة السابقه
[illegible] والحاليه لم [illegible] الطبيعه [illegible]
[illegible] املاكنا [illegible]
[illegible] املاكنا هي [illegible] المنتفق [illegible]
[illegible]

OSMANLI ARŞIVI DAIRE BAŞKANLIĞI

TELEGRAMME تلغرافنامه

دولت علية عثمانية تلغراف اداره سی

ADMINISTRATION DES TELEGRAPHES DE L'EMPIRE OTTOMAN

L'état n'accepte aucune responsabilité à raison du service de la télégraphie. — دولت تلغراف معاملاتندن دولايى مسئوليت قبول ايتمز

Retransmission ou Expédition تكرار كيده رياسوق				Réception اخذ			
N° d'expédit. سرى نومروسى	transmis à كيده جك مركز	Date تاريخ	Signature de l'employé مأمور امضاسى	Signature de l'employé مأمور امضاسى	Date تاريخ	Reçu de واسطه مركزى	N° d'ordre سره نومروسى

De ... Pour ... مرسل اليه ... مرسل

N° ... Mots ... Date ... H. ... M. ... ساعت ... دقيقه ... تاريخ ... كلمه ... نومرو

Voie ... Indic. Eventuelles ... اشارات عمليه ... طريق

[illegible] لهم على [illegible] بعلى الحكومه [illegible] على الملك والوطن [illegible]
[illegible] حكومتنا الدستوريه [illegible] حقوقنا و
املاكنا [illegible] هذه الملك [illegible] ومن المعلوم نحن
السعدون [illegible] حقوقنا [illegible] المحافظه شرفنا [illegible]
حكومتنا [illegible] المسلمين واشتغال حكومتنا المشتغل [illegible] الخارجيه
[illegible] املاكنا [illegible]
[illegible] المغتصبين [illegible]
[illegible] حقوقنا [illegible]
[illegible] كما قال صلى الله عليه وسلم
[illegible]
[illegible] المسؤليه [illegible] اولياء الامور
[illegible]

[illegible]

OSMANLI ARŞİVİ DAİRE BAŞKANLIĞI

TELEGRAMME تلغرافنامه

دولت عليهٔ عثمانيه تلغراف اداره‌سی

ADMINISTRATION DES TELEGRAPHES DE L'EMPIRE OTTOMAN

L'état n'accepte aucune responsabilité à raison du service de la télégraphie — دولت تلغراف معاملاتندن دولايى مسئوليت قبول ايتمز

Transmission ou Expédition — تكرار كيده ويا سوق				RECEPTION — اخذ				
No d'expédit.	Transmis à	Date — تاريخ	Signature de l'employé — مأمور امضاسى	Signature de l'employé — مأمور امضاسى	Date — تاريخ	Reçu de — واسطه مركزى	No d'ordre — سيره نومروسى
٥٥		[illegible]	[illegible]	[illegible]	[illegible]	[illegible]	[illegible]

De — مركزى [illegible] Pour — موردى [illegible]

N° — نومرو [illegible] كلمات [illegible] Date — تاريخ [illegible] H. — ساعت M. — دقيقه

Voie — طريق Indic. Eventuelles — اشارات مخصوصه [illegible]

[illegible] جناب صدارتپناهي

حسب عرضنا [illegible] الى نظارة الداخلية والحربية في برقيات متعددة [illegible]

[illegible] يوم السابع [illegible] لبناء

[illegible] عن حكومتنا السنية [illegible]

[illegible] المقابر [illegible] الى [illegible]

بالاعدام [illegible] هذا [illegible]

[illegible] الى [illegible]

[illegible] حكومته [illegible]

بان [illegible] حكومتنا [illegible]

[illegible] المرقوم [illegible]

[illegible]

[illegible] حكومت المحلية لم [illegible] هذا [illegible]

المرقوم [illegible] الى الحكومة [illegible]

[illegible] الى الحكومة بان [illegible]

مطبعهٔ احمد احسان وشركاسى

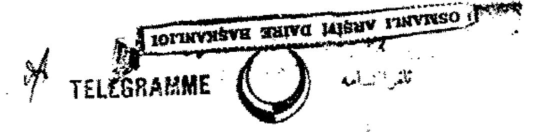

TELEGRAMME تلغرافنامه

دولت عليهٔ عثمانيه تلغراف اداره‌سی

ADMINISTRATION DES TELEGRAPHES DE L'EMPIRE OTTOMAN

L'état n'accepte aucune responsabilité à raison du service de la télégraphie — دولت تلغراف معاملاتندن دولايى مسئوليت قبول ايتمز

Transmission ou Expédition — تكرار كيده ويا سوق				RECEPTION — اخذ				
No d'expédit.	Transmis à	Date — تاريخ	Signature de l'employé — مأمور امضاسى	Signature de l'employé — مأمور امضاسى	Date — تاريخ	Reçu de — واسطه مركزى	No d'ordre — سيره نومروسى
		H. M.			H. M.		

De — مركزى Pour — موردى

N° — نومرو كلمات Date — تاريخ H. — ساعت M. — دقيقه

Voie — طريق Indic. Eventuelles — اشارات مخصوصه

اداره السنية الى حكومت المحلية بمعيته المرقوم وبأمره [illegible]

[illegible] سفك الدما [illegible]

[illegible]

[illegible] يوم [illegible]

[illegible] طائفه‌سى — بنى لام كعب طائفه‌سى — بنى لام كعب طائفه‌سى رئيسى

رئيسى على خليل — رئيسى [illegible] — [illegible]

[illegible] — [illegible] طائفه‌سى رئيسى — [illegible] طائفه‌سى رئيسى

[illegible] — [illegible]

[illegible] طائفه‌سى رئيسى — [illegible] طائفه‌سى رئيسى — [illegible] طائفه‌سى رئيسى

[illegible] — [illegible] — [illegible]

[illegible] رئيسى — [illegible] رئيسى — [illegible] طائفه‌سى رئيسى

[illegible] — [illegible]

[illegible] طائفه‌سى رئيسى — [illegible] طائفه‌سى رئيسى — [illegible] رئيسى [illegible]

[illegible] — [illegible]

[illegible] رئيسى موسى — [illegible] رئيسى [illegible] — [illegible] رئيسى [illegible]

[illegible] طائفه‌سى رئيسى [illegible]

مطبعهٔ احمد احسان وشركاسى

TELEGRAMME تلغرافنامه

دولت عليهٔ عثمانيه تلغراف اداره‌سى

ADMINISTRATION DES TELEGRAPHES DE L'EMPIRE OTTOMAN

L'état n'accepte aucune responsabilité à raison du service de la télégraphie

Retransmission ou Expédition تكرار كشيده ويا سوق				RECEPTION اخذ				
N° d'expédit.	transmis à	Date تاريخ	Signature de l'employé	Signature de l'employé	Date تاريخ	Reçu de	N° d'ordre	
		H. ___ M.			H. ___ M.			

De. مخرجى ___ Pour ___ مورودى

N° ___ Mots ___ Date ___ H. ___ M. ___ تاريخ ___ كلمه ___ نومرو

Voie ___ Indic. Eventuelles ___ اشارت مخصه ___ طريق

(د)

صدارت عظمایه

خدامكم عشائر الخيات العامل وكعب عشيرة خزعل ذهو القوم في ارض الحويزة هم ارض وطنه ومن
من قبل اباء وجد سلطانيه بكل حقوق دولت عليه بواسطة ... شنقك عشرة الاوزير
نزلوا شيوخنا اخذوا مواشينا واغنامنا وحرمتم كلهم ... عندنا نقطع طرقهم ولم تمنع
اداره ... بالاطلاع احوالهم ... عندنا وما ذنبه العشاير ... عشيرتنا لا نريد
نقوس عاكر الشعار ... الاعراب ... قديما ... ذاتهم ...
بعد اخرجهم ... عن سلط ... ولم نعرف سبب ... عشيرة الاولاد
واملاكنا ... الى حدود البعيد حقا ...
نفس ... السامي ... المقدسه ...
وحفظنا الدعا الاسلام ... حتى دريه ... لان ...
ونحل ذلك اتجانا على ما تيه حق درجه ... تطلب ... تأمل شمول عطوفكم
تمضي حرفنا انعم اخزام

عامر علاو زاكي مقامع

حمادي غشه

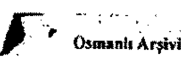

Osmanlı Arşivi Daire Başkanlığı

DH-SYS dosya 25 vesika 52/03

TELEGRAMME تلغرافنامه

دولت عليهٔ عثمانيه تلغراف اداره‌سى

ADMINISTRATION DES TELEGRAPHES DE L'EMPIRE OTTOMAN

L'état n'accepte aucune responsabilité à raison du service de la télégraphie

Retransmission ou Expédition تكرار كشيده ويا سوق				RECEPTION اخذ				
N° d'expédit.	transmis à	Date تاريخ	Signature de l'employé	Signature de l'employé	Date تاريخ	Reçu de	N° d'ordre	
		H. ___ M.			H. ___ M.		ديار بكر	

De. مخرجى شطره Pour ___ مورودى

N° ___ Mots ___ Date ___ H. ___ M. ___ تاريخ ___ كلمه ___ نومرو

Voie ___ Indic. Eventuelles ___ اشارت مخصه ___ طريق

داخليه نظارت جليله‌سنه

الذي صار سبعة عشر سنة ملتزم نصف مقاطعة الشطره متحمل خدمات
الحكومة مادة وبدأ لا صدور شقاوة ولا عصيان لا زمن ذا ... ما وقفت سبل الشروط
من علينا قيودات تشهد بذلك اليوم سعادت والي بصره لفرصة فينا ما ركم يوم
تلف ... قائمقام ... اوامر شديده فرطا تعقيب تكليل فسخ مقاطعتي كلا من ...
الشيخ عبد الكريم الصيهود ... نازل في الحويزة حدود ايران الولاية يريد مسلط ... عندنا
علاوة تأمين سبل الجزاير ... من عندنا حدود سبيلنا مشروط علينا مأمونية سبل
جزاير ... ساعي ... عشائر تحت حمايتهم مقتدرين على منع الاشقياء ولات السابقه
من مدة هاته شرطنامات ما طلعت ملتزم بحافظ حدود غير هذه تكليف ليس مطابقة
للعدالة والمساوات بأي شي يستحق بفيقني و... نفسخ مقاطعتي ما كل ... متعدي حدود
بجرم شقاوة ما علينا هذا الاحوال على كل شي منه ومن شاع و ... الذي جرك
الشيخ عبد الكريم على معارضة السبيل سعادت الوالي لاجل المقاطعة ذاتية بواسطة بعض
اشخاص البصرة ومراجعت معتمد الشيخ عنده واصر على هذا التكليف ومعلومه
هذه الشهادات ما يقدر عليها ولا غيرنا من مشايخ العمارة حتى تفسخ المقاطعة او يعطيها

Osmanlı Arşivi Daire Başkanlığı

DH-SYS dosya 26 vesika 5/40

TELEGRAMME — تلغرافنامه

دولت عليهٔ عثمانيه تلغراف اداره‌سى

ADMINISTRATION DES TELEGRAPHES DE L'EMPIRE OTTOMAN

L'état n'accepte aucune responsabilité à raison du service de la télégraphie — دولت تلغراف معاملاتندن دولايى مسئوليت قبول ايتمز

Retransmission ou Expédition — تكرار كيده‌ن ويا سوق				RECEPTION — اخذ			
سوق نومروسى N° d'expédit.	كيده‌ن اولديغى مركز transmis à	Date تاريخ	مأمور امضاسى Signature de l'employé	مأمور امضاسى Signature de l'employé	Date تاريخ	واسطهٔ مركز Reçu de	سره نومروسى N° d'ordre
		ساعت دقيقه H. M.			ساعت دقيقه H. M.		

De. — Pour — موردى — عزمى

N° — Mots — Date — H. ساعت M. دقيقه — تاريخ — كلمات غروب — نومرو

Voie — Indic. Eventuelles — اشارات مخصوصه — طريق ٢

الى عبد الكريم وترجع الامور على مجراها الاول وتزدت تشاوت بين الجهود من هذه الجهات ما حصل لنا تشويش تفرقت عشيرتنا محتويه خمسة الاف فانا اليوم نقام مزارع مجاهدين لوقتنا الى الان ثم عشائر الجزاير معنا نفعانيه فعلوا فاتحقام قوته حديثا عهد بوظيفة مع عدم درايته وسياسته سعادت الوالي مغفله واسعد سالم كافة الاشغال بيده يبنى مشايخ بعض بعضها ساكن من الولايه حدود تا من اجل اهل ايه منهم من فيه عدالتكم الذي اطلب هنيئة لهم معاملات في الحدود من الولايه او من اللوا قضا شطره كل من لو تعهدنه عليه حدوده حتى يتعطل الفتنه والا قريباً يحصل بين المشايخ والعشاير سفك دماء اموال يجرى بعبر فيه خلل منوط لرأيكم الاعلى افندم

رؤساى عشاير البومحمد زبيد

البس

Osmanlı Arşivi Daire Başkanlığı

DH-SYS dosya 26 vesika 5/39

7

TELEGRAMME — تلغرافنامه

دولت عليهٔ عثمانيه تلغراف اداره‌سى

ADMINISTRATION DES TELEGRAPHES DE L'EMPIRE OTTOMAN

L'état n'accepte aucune responsabilité à raison du service de la télégraphie — دولت تلغراف معاملاتندن دولايى مسئوليت قبول ايتمز

Retransmission ou Expédition — تكرار كيده‌ن ويا سوق				RECEPTION — اخذ			
سوق نومروسى N° d'expédit.	كيده‌ن اولديغى مركز transmis à	date تاريخ	مأمور امضاسى Signature de l'employé	مأمور امضاسى Signature de l'employé	date ١٢ تاريخ	واسطهٔ مركز reçu de	سره نومروسى N° d'ordre
		H. M.			ساعت ٩ دقيقه H. M.		٢٥

De. — Pour — موردى — عزمى: عمارة

N° — Mots — Date — H. M. — نومرو ٢٤١٨ — كلمات ٥١٥ — تاريخ ١٢ — ساعت ٢٢٩

Voie — Indic. Eventuelles — اشارات مخصوصه — طريق

لحضرة نظارة الجليلة الداخلية

ان الشقي غضبان البنية هذا طبعاً مألوف الشقاوه والعصيان وللتحكم [illegible] حال الغدر الى العشائر وللتجاوز على طرق ونهب الاموال وسفك الدماء حتى تجاسره على قتل العساكر النظامية واحداث شرذمتهم وكان بالدور السابق المنحوس ورجال الحكومه وغلولهم النظر وسلب محوله المرغوم طمعاً لانفسهم الدنية وخيانتاً للملك والوطن فلما اشرقت شمس العدالة وارتفاع كلام الظلم باعلان الدستور الاقدس حكومة العادلة الدستورية بجمع التنظيمه وكشف الظالمين والمستنبين من المتعديات على ملت والوطن فاحت العساكر من مركز الاردو وعمود لواء البصرة وانكيدت مصارف الناس [illegible] وهذه قوة التقوى المذكورة من العساكر العثمانيه ومن عشائر المطيعه كلها مقابلة الشقي

Osmanlı Arşivi Daire Başkanlığı

DH-SYS dosya 26 vesika 5/118

TELEGRAMME تلغرافنامه

دولت عليهٔ عثمانيه تلغراف اداره سی

ADMINISTRATION DES TELEGRAPHES DE L'EMPIRE OTTOMAN

L'état n'accepte aucune responsabilité à raison du service de la télégraphie

Retransmission ou Expédition تكرار كشيده ويا سوق				RECEPTION اخذ				
N° d'expédit.	transmis à	date	Signature de l'employé	Signature de l'employé	date	reçu de	N° d'ordre
		H. — M.			H. — M.		

De — Pour — مورودى — مخرجى

N° — Mots — Date — H. — M. — ساعت دقيقه — تاريخ — كلمه — نومرو

Voie — Indic. Eventuelles — اشارات مخصوصه — طريقى

غضبان بن عويد الرشيد وبعد الحادثات العظيمة الآن ونفوساً توقفت
الحكومة لتأديب غضبان وعونه ولقلة قوة الوطن من لوث وجودهم
حاصبح اللواء [illegible] المشروطية آمناً مطمئناً [illegible] العشائر وأفراد
الملة جميعاً [illegible] مشغولين في [illegible] ساكنين والطرق
آمنة والسبل محفوظة [illegible] من التجاوز والتعدي وزوال [illegible]
ما كان الاعتداء [illegible] تتبع بكمال السهولة فلما [illegible]
الشقي غضبان [illegible] الفرصة [illegible] حكومة الاستبداد ولا [illegible]
الصحيح [illegible] تعود لاسترجاع النفوذ [illegible] الحكومة [illegible]
كاذبة [illegible] بالظاهر [illegible] على الفساد
والشقاوة وكلما [illegible] هذه المدة ما [illegible]
كلام [illegible] والباطل وبهذه الأيام [illegible]
نسمع [illegible] مع عودة الأشقياء ومع [illegible]
من حكومتنا العادلة الدستورية لا ننتظر بهذه [illegible] ولا نسمع أقوال
[illegible] ولا نساعد على احلال الأمنة [illegible]
نفوس [illegible] الوساوس الشقاوة [illegible]
[illegible] غضبان [illegible] الوطنية

Osmanlı Arşivi Daire Başkanlığı

DH-SYS dosya 26 vesika 5/117

TELEGRAMME تلغرافنامه

دولت عليهٔ عثمانيه تلغراف اداره سی

ADMINISTRATION DES TELEGRAPHES DE L'EMPIRE OTTOMAN

L'état n'accepte aucune responsabilité à raison du service de la télégraphie

Retransmission ou Expédition تكرار كشيده ويا سوق				RECEPTION اخذ				
N° d'expédit.	transmis à	date	Signature de l'employé	Signature de l'employé	date	reçu de	N° d'ordre
		H. — M.			H. — M.		

De — Pour — مورودى — مخرجى

N° — Mots — Date — H. — M. — ساعت دقيقه — تاريخ — كلمه — نومرو

Voie — Indic. Eventuelles — اشارات مخصوصه — طريقى

الملة أن الحكومة [illegible] ساعدت على قبول رجال غضبان [illegible] البلاد
بالقلة وتقوية الشقاوة وسفك الدماء وإخافة السبل وعودة الأحوال
كما كانت في زمان الاستبداد وجميع العشائر [illegible] النزاع وتحريك
[illegible] وتسلك مسلك الشقاوة [illegible] لقتال
ونزاع في كل [illegible] الحكومة [illegible] عليها [illegible]
الامنة [illegible] عشائر والأشقياء [illegible] الأهالي [illegible]
[illegible] بالمحافظة زراعتنا ونعمر [illegible] التي [illegible] ولا نقدر
على تأدية بدلاتها الأميرية فنحن بهذه الساعة نعرض حالنا
ونرجو حكومتنا العادلة [illegible] عدالتها في منع قبول [illegible] الشقي
غضبان وحقن دماء العشائر ومحافظة الملة والوطن من هذا البلاء
العظيم وإذا ما حصل إسعاف لاسترحامنا هذه [illegible] تعذر
من [illegible] ولا [illegible] شيء من البدل ولا نسلم شيئاً من
أموال الأميرية حيث لا يبقى بيدنا استطاعة [illegible]
بين العشائر والنزاع والقتال حتى [illegible] التي حصلت عندنا
بسبب [illegible] الشقي غضبان [illegible]
من مشايخ عشائر بني لام [illegible] الزبالة — من مشايخ عشائر [illegible]

Osmanlı Arşivi Daire Başkanlığı

H-SYS dosya 26 5

TELEGRAMME تلغرافنامه

دولت علية عثمانيه تلغراف اداره‌سی

ADMINISTRATION DES TELEGRAPHES DE L'EMPIRE OTTOMAN

L'état n'accepte aucune responsabilité à raison du service de la télégraphie.

Transmission ou Expédition				RECEPTION			
N° d'expédit.	transmis à	Date تاريخ	Signature de l'employé	Signature de l'employé	Date تاريخ	Reçu de	N° d'ordre
		H.—— M.——			H.—— M.——		

De —— Pour —— على الغراف

N° —— Mois —— Date —— H. —— M. ——

Voie —— Indic. Eventuelles ——

من [illegible]

المعروض نتقاتل مع اقاربنا وعشائري تبلغ عشرين الف نفس مسقط رأسنا ووطننا مقاطعة

على الغراف حيث بعثنا [illegible] قوت لا يوجد معيشتنا تحت ظل الحكومة ومواردها

من الخزينة [illegible] بحافظة الاولاد والرعية الكاملة فلما اولاد جيهود وغضبان [illegible]

[illegible] لاجل ضرب وتجميع الاشقيا [illegible] مع عشائرنا [illegible]

مالاً وبدناً [illegible] مع عساكر المنصورة [illegible] استشهد من اولادي واخوتي [illegible]

نفس [illegible] من اتباعي كثير [illegible] من الاشقيا [illegible] في مقاطعة بيت [illegible] الحكومة [illegible]

جهودنا [illegible] مع عساكر [illegible] الاشقيا العاصين ولما شاهدت الحكومة [illegible]

وحسن خدمتنا عفت عنا بالمكافاة [illegible] لنا المقاطعة المذكورة حسب القانون

بمقاطعة على الغراف وذلك مجرد لعدم تجاوز الاشقيا وتوسيع [illegible] عشائرنا المطيعة

ومقاطعة [illegible] الشرقي [illegible] كانت تحت يد احد اخوتي [illegible]

[illegible] المقاطعة المذكورة [illegible]

[illegible] بين جيهود وغضبان [illegible]

[illegible] الحكومة [illegible] عشائرنا [illegible]

Osmanlı Arşivi Daire Başkanlığı

DH-SYS dosya 26 vesika 5/177 (1)

TELEGRAMME تلغرافنامه

دولت علية عثمانيه تلغراف اداره‌سی

ADMINISTRATION DES TELEGRAPHES DE L'EMPIRE OTTOMAN

L'état n'accepte aucune responsabilité à raison du service de la télégraphie.

Transmission ou Expédition				RECEPTION			
N° d'expédit.	transmis à	Date تاريخ	Signature de l'employé	Signature de l'employé	Date تاريخ	Reçu de	N° d'ordre
		H.—— M.——			H.—— M.——		

De —— Pour ——

N° —— Mois —— Date —— H. —— M. ——

Voie —— Indic. Eventuelles ——

[illegible] علينا غضبان [illegible] في كل سنة [illegible]

من عشائر [illegible] خدمات الحكومة [illegible]

[illegible] عبد الكريم [illegible] غضبان [illegible]

[illegible] على مقاطعة [illegible]

المقاطعة المذكورة [illegible]

[illegible] الحكومة [illegible]

[illegible] على الغراف [illegible]

[illegible]

[illegible]

[illegible] الحكومة [illegible] المقاطعة [illegible]

[illegible]

[illegible] الحكومة [illegible]

[illegible]

[illegible]

[illegible] مقاطعتنا [illegible]

[illegible]

[illegible] [illegible]

Osmanlı Arşivi Daire Başkanlığı

DH-SYS dosya 26 vesika 5/177 (2)

دولت عليهٔ عثمانيه تلغراف ادارەسی

Administration des Télégraphes de l'Empire Ottoman

دولت تلغراف معامله‌لرندن طولايى مسئوليت قبول ايتمز

L'état n'accepte aucune responsabilité à raison du service de la télégraphie

TÉLÉGRAMME تلغرافنامه

Retransmission ou Expédition تكرار كشيده ويا سوق				RECEPTION اخذ			
سوق نومروسی No d'Expédition	كشيده اولنان مركز transmis à	تاريخ date	مأمور امضاسی Signature de l'employé	مأمور امضاسی Signature de l'employé	تاريخ date	واسطهٔ مركزى reçu de	صره نومروسی No. d'ordre
	٢	[illegible] H. ساعت M. دقيقه	[illegible]		H. ساعت M. دقيقه		

De ... مخرجى عمارە Pour ... موروده ...

№ ... نومرو ... كلمات ... غروب ... Mots ... تاريخ Date ... H. ساعت M. دقيقه

Voie ... طريق Indic. Eventuelles ... اشارت عمليه

داخليه نظارت جليله سنه

ان الشقي عضبان واخوانه خالد وبلاسم ورفقاهم الاشقيا اولاد حمود
خالد وعبد الكريم ومشايخ البو... محمد السعد ... وادي ... [illegible]
... الذين ارتكبوا الجرائم العظيم وتجرؤا على الجنايا والقبائح الا...
بقتل النفوس ونهب الاموال الميريه وقتل هذا الشهر ... [illegible]
... المشروطه ... والمصادفات ... وفي النفس ... [illegible]
... عشايرنا المطيعه وحصلت لنا ... وطردهم الامين للطريق ... [illegible]
للاهالي والعشاير واستقرار السكون في اللواء والملك ... واغفالا ...
لاجل الفرصه والمطامع تشتت الاشقيا المرقومين بوسيلت الدخال ...
للنهب والدخول في المقاطعات وافساد العشاير واعادة الاختلال والاقتتال
فتحصل من نتيجتها ... والتشويش عند عموم افراد العشاير والزراع وانبث
الراس حيث بوجود المرقومين لا ينقطع ... والحركات ... ويجري
الفساد لجميع عشاير اللواء وتخريب المقاطعات وتلف الاموال الميريه و
تصير الحكومه على ... فنسترحم ... عدم قبول دخالت
الاشقيا المرقومين وتامين عشاير المطيعه ومحافظة السكون والامنيه وقاية
حقوق الخزينه ...

رئيس عشاير البو محمد عريبي

Osmanlı Arşivi Daire Başkanlığı

DH-SYS dosya 26 vesika 5/169

دولت عليهٔ عثمانيه تلغراف ادارەسی

Administration des Télégraphes de l'Empire Ottoman

دولت تلغراف معامله‌لرندن طولايى مسئوليت قبول ايتمز

L'état n'accepte aucune responsabilité à raison du service de la télégraphie

TÉLÉGRAMME تلغرافنامه

Retransmission ou Expédition تكرار كشيده ويا سوق				RECEPTION اخذ			
سوق نومروسی No d'Expédition	كشيده اولنان مركز transmis à	تاريخ date	مأمور امضاسی Signature de l'employé	مأمور امضاسی Signature de l'employé	تاريخ date	واسطهٔ مركزى reçu de	صره نومروسی No. d'ordre
		H. ساعت M. دقيقه			H. ساعت M. دقيقه		

De ... مخرجى Pour ... موروده

№ ... نومرو Mots ... كلمات غروب Date ... تاريخ H. ساعت M. دقيقه

Voie ... طريق Indic. Eventuelles ... اشارت عمليه

سركار المجلد اعزاز سركار المجلد فجان سركار المجلد يوسف

سركار المجلد ضايع سركار المجلد سلمان سركار المجلد محمد سركار المجلد جعفر

Osmanlı Arşivi Daire Başkanlığı

DH-SYS dosya 26 vesika 5/169

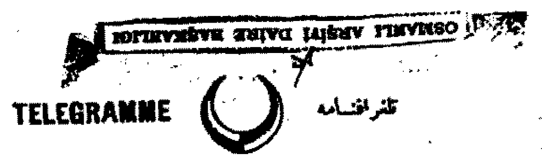

TELEGRAMME تلغرافنامه

دولت علية عثمانيه تلغراف ادارەسى

ADMINISTRATION DES TELEGRAPHES DE L'EMPIRE OTTOMAN

L'etat n'accepte aucune responsabilité à raison du service de la télégraphie

Retransmission ou Expédition تكرار كيده ويا سوق				RECEPTION اخذ			
N° d'expédit	transmis à	Date تاريخ	Signature de l'employé	Signature de l'employé	Date تاريخ	Reçu de	N° d'ordre
		H.— M.—			H.— M.—		

De ... موردى ... مخرجى

Date ... تاريخ ... H. ساعت M. دقيقه ... نومرو

Vi ... Indic. Eventuelles اشارات عتيقه ... طريق

OSMANLI ARŞİVİ DAİRE BAŞKANLIĞI

TELEGRAMME تلغرافنامه

دولت علية عثمانيه تلغراف ادارەسى

ADMINISTRATION DES TELEGRAPHES DE L'EMPIRE OTTOMAN

L'etat n'accepte aucune responsabilité à raison du service de la télégraphie

Retransmission ou Expédition تكرار كيده ويا سوق				RECEPTION اخذ			
N° d'expédit	transmis à	Date تاريخ	Signature de l'employé	Signature de l'employé	Date تاريخ	Reçu de	N° d'ordre
		H.— M.—			H.— M.—		

De ... موردى ... مخرجى

Date ... تاريخ ... H. ساعت M. دقيقه ... نومرو

Vi ... Indic. Eventuelles اشارات عتيقه ... طريق

فوق الأمثال والأقران ومن تصمم احالة متصرفية سنجاق شهرزور لهم لياقة ميرالامراء صاحب العزة فره
الباعث لتحرير البيورلدي هو انه من المعلوم ان الذي يعاش في حال البدوية من القبائل والأقوام اذا قيس
الى من هو ساكن في البلاد والقرى من الأقوام المتمدنة يرى في بادي الأمر نوع صعوبة وتكلف في العادة ا
المسكونة وبعضه يرى في ادارة الأقوام البدوية بالنظر الى الخلقة الأصلية للانسان وطبيعته الذاتية ما لم
وفي الواقع خلقة الالهية للانسان تقتضي ان تكون بهذه الصورة الا ان جناب الحق جل وعلا قد احسن لنوع
لا توجد في غيره ويقتضي الخاصة الانسانية ينبغي ان يسعى الانسان في حال خلقه فقد ابتدأ ان تأتي
وشربه وعيشه وبعد ان حصل ذلك بزمان يباشر بتحصيل العلم والتجارة وغيرها من الكمالات الانسانية
ما ذكرنا من الكمالات الى غير ذلك من مقتضيات ما يوجب تقدمه وكلما حصل مما تشبث به من الاسباب والوسائل
رأه من الفائدة ان يتقدم ويتقدم على شيء اقدم مما حصل كما لا يخفى فبذلك قد اتضح ان بداية خلقة الانسان
على حالة البدوية الا ان المدنية من الخاصة التي لا تفترق عنه فهذا صار الانسان مدني الطبع وهو اظهر من ان يخفى
العالم الفاني الاعتياش في راحة وحياة وفضائل الانسانية لا تكون الا بطريق المدنية والذين يفوقون على كل
نوعهم وبذلك يحكمون فيما يقع في الدنيا من الامور الكلية والجزئية هم المدنيون فبعد ثبوت كون الحال بهذه ال
اردنا شرحه وترقيه بسبب جلب بعض الاقوام بقاء هذا الحال عليهم وبقاؤهم فيه وجدنا محرومين من فضائل الانـ
المدنية بعض الاسباب احدها الذي هو الاول وعليه يعولون ان هؤلاء الاقوام الباقين على هذا الحال قد غفلوا عن
والامم فالحقهم بذلك اتباعا لقاعدة هذا وجدنا اباءنا يرومون ان يبقوا على حالهم بل على حالة هي غير
ويعيشون على هذه الحالة وثانيها ان القبائل ولعلها يرعاه ثروتهم الحيوانات وبالخاصة قسم الجمال والمواشي
الحيوانات والجمال في حالة المدنية لا يوافقون فلا تكاد يجدون مرعى لها فيها ويتبعون بحبوبيتهم على هذه الحال
للقاعدة المذكورة قد صار سببا لهذه الحالة البدوية وثالثها ان الاقوام المذكورين كالحيوانات الوحشية
على ما تعودوا عليه من نهب وغارة اموال ابناء نوعهم وقتلهم فصار ذلك ايضا سببا لتوحشهم وبقائهم في حالة ا
وكما لا يخفى ان الاول من هذه الاسباب هو الغفلة والجهالة الذي كل منهما بالنظر الى ذلك من هو في الدنيا من جميع ال
فيه ومردود والثاني عبارة عن تبعية الحيوانات الذي هو خلاف ما خلق الانسان عليه لان الباري عز وجل
الانسان على ان يكون من اشرف المخلوقات وجعل كل متنفس من المخلوقات تابعا له ومن كان في حالة البدوية
على عكس ذلك فبعدما كان متبوعا صار تابعا والحق ان هذا الحال مما يوجب انتقاص خاصة الانسانية و

فان رخصنا في بحث بعض افراد بعض هذه القبائل بعضها نراه امرا لا يجازيه في الصورة شيء لان الانسان
ابناء نوعه وحسن المعاملة معهم وليس بمأمور على عكسه بل لم يرى تجويز ذلك في جميع الاديان لا سيما ان ذلك
للشريعة المحمدية فبعد ان ثبت ان ذلك خلاف ما امر به وانه لم يرى جوازه في سائر الاديان وانه ممنوع بان
المتبوع لكل ذي فطن زكية يظهر ان اضرار الخلائق ونهب اموالهم وغصب مواشيهم يخالف الانسانية والاسلامية ولهذا
والتجاسر على ما ذكرنا لا بد وان يستحق العقوبات والمجازات هذا كما نرى بعينه ان التعيش في حالة البدوية مدة
ما دام قد استلزم هذه المضرات لا ينبغي لاحد ان يبقى على تلك الحالة لا سيما انا قد وصلنا الى عصر وزمان لو فرض
هؤلاء الاقوام بعضهم لبعض يرى بين هذه الجهة الناشئة بقاؤهم في هذا الحال والنهب وتمكنهم ووقوفهم على هذه الا
وفطنهم الاصلية خالين عن التربية شنيع بالنظر الى نظر جميع العالم ولذلك بقاؤهم ولو الى مدة قصيرة في هذه الحالة
الاسباب المشروحة استقرار مثل هؤلاء القبائل والعشاير وكسبهم الخصائل الممدوحة الانسانية كما انه يلزم له
العلية نرى ظهور ما يوجب من الاثار المعنوية تسهيل نية الخير وذلك ان القبائل والعشاير الذين من هذا القبيل و
في حالة البدوية منذ سنين قد ابتدأهم الله بالفروقة والاحتياجات وعسر الحال والمشكلات وذلك كما
من جملة الاثار المعنوية فالان بعد ان وصلوا هؤلاء الاقوام الى هذا العصر والحال انه لم يدخلوا الى الطر
المعمورة والسلام ويبقون على حالهم القديم مدة اخرى فبسبب انهم محرومون عن الزراعة والتجارة وبابه تلك
سدود عنهم صحي وجودهم محتاجون اليه من تهيئة اقوات اطفالهم لا بد وان يتجاسروا على تعدي مزروعات ال
المسكونة وكما لا يخفى ان محافظة اصحاب الزراعة هو واجب على الدولة العلية فيلزم ازالة لدفع اضرار المتعدين ان
بسوق العساكر الشاهانية لابقاء الضرر كما انه وذلك امر معلوم لا يجهله احد فبنا عليه قبل ان نصل المصلحة الى هذه
نحن قد استنسبنا ان يخصص الاراضي التي هي من بكربت الى حدود الموصل الواقعة على يمين ساحل شط الدجلة الى عشيرة شمر
متصرفية ويسمى بسنجاق شمر وهم يقعدون فيه على ان يحدثون ما يلزم من الانهر ويضعون على الدجلة ما اقتدروا عليه
ويحرثون كسائر الناس فان شوهد استقرارهم وترقيهم مكانهم يجعل ذلك المحل كما ذكرنا متصرفية مستقلة المنفعة
ويعاش مستورة وترفيع الرتبة يحال تلك المتصرفية الى عهدتك انت ايها الباشا المومى اليه وان استقروا واقاموا في ذلك
المكان على المنوال المذكور علاوة على ذلك يعطى لهم من جانب الباب شط الدجلة وطرف الخابور الاراضي التي
عن المحذور ولكون ان هؤلاء الاقوام منذ سنين عديدة باقين على حال البدوية ولم يمكن دفعة واحدة
ان تنقطع علائقهم مما تعودوا عليه بالكلية فالذي هو من اصحاب الحيوانات ان يطلب في بعض المواسم ان يذهب

مع حيواناته عزيمة الى بعض الفيافي برعي حيواناته لا بأس باعطاء الرخصة اليه لكن بشرط رجوعه الى مركز
ومن المعلوم ان الزراع لا يأمنون من زرعهم الا بعد حفر الانهر ووضع الكرود وهو الموجب للامنية منهم في حصيلته
يعطى لهم من جانب الميري ما يلزم من البزورات ومن زرع في ذلك السنجاق المستمر على ما مر آنفا بسنجاق شهرزور
من محصولاته لجانب الميري شيء سوى العشر الشرعي وليس عليه من سائر الرسومات شيء غير زكاة الاغنام
هذا السنجاق على الوجه المذكور وتأسس متصرفيته فلا بد وان يكون بحسب وسعتها وحاويا لاقوام كثيرة و
لا بد وان يقام ما يلزم من عساكر النظامية والضبطية لديهم فبعد ان تتقرر المتصرفية وتكتسب هيئة توازي امثا
العساكر اللازمة المقتضية لمحافظتهم ويتطلب المتصرف معاونا ومحاسبجيا وسائر ما يلزم من المأمورين وتبنى
ما يقتضي من القائممقامين والمديرين او نوابا ولا حاجة لاقتضاء والحاصل ان العشيرة المذكورة بتباعيتها ا
حالهم الاول المقيم الذي لا ينتج شيئا وصرفوا النظر عما هم فيه من الاحوال التي هي عبارة عن التنقل
الامكان وقعدوا في مثل هذا المكان المعين وباشروا بالزراعة وثم التجارة واوقفا وتدبيرة وانهم يصيرون لدى الدولة ا
بالحيازة للكمالات الموجبة للثروة والقدرة والمنتجة للسلامة لاشك
والملة الاسلامية مقبولين وبسبب ذلك باسم الحكومة قد تعهدنا الى انفاذ ما سلف بيانه وتعداده و
نعم لانفاذ تعهداتنا حاضرون ولا نجاوزها مديونون الا انه مما يلزم ان يؤخذ في نظر الدقة ان وعد
منوط بمشاهدة الاثار الفعلية من الاقوام المذكورين الباقين الى هذا الآن في حالة البدوية يعني ابتداء
وان تتفق العشاير الذين هم ما بين معك وفي هذا الخصوص بلا زمول ونعزم الى التوجه الى ما عيناه م
ويباشروا بالزراعة والاقامة فيه ويبتدأون بحفر الانهر ووضع الكرود ويظهرون فعليات ذلك و
عند ذلك فورا تشكل المتصرفية ونبادر باجراء ما يعود اليها ويلزمها مما ذكرنا ولكون ان الحال والقدر
قد وقع لهذه الصورة التي هي الصورة الموجبة للفوز والنجاح تمسكا بآية وما علينا الا البلاغ
المبين قد عد بيان ذلك خدمة لنا وفرق حسنه وقبحه وتمييزه محول الى وجدان من توفق لفهمه و
محولة الى القدر والنصيب فتحررت الكيفية في هذا البيورلدي الصادر من ديوان والي ولاية بغداد
... لدى كل احد وفيه الكفاية

لا يخفى ان الفرقة التي هي من اعراب شمر الربوطة بولايتي ديار بكر وحلب بناء على تسويل شيخها عبد الكريم له واضلال اخوته واغوائه عونته قد تجاسرت وتمردت على اجراء الشقاوة واللعنة في اطراف ماردين والموصل وشهرزور وجاست خلال الديار ولما كان هذا الفعل لا يقبل بوجه من الوجوه لدى الدولة العلية والحكومة السنية وانه مقدوح شرعا مذموم قانونا غير جائز عقلا فقد لزم الامر الى محو الفرقة المذكورة وتدميرها

لان الجماعة والقوم الذين يخالفون امر دولتهم المتبوعة ويتجاسرون على غصب اموال تبعة الدولة العلية ويسعون فسادا في الارض فان جزاءهم ثابت بقوله تعالى انما جزاء الذين يحاربون الله ورسوله ويسعون في الارض فسادا ان يقتلوا او يصلبوا او تقطع ايديهم وارجلهم من خلاف او ينفوا من الارض وبموجب احكام القانون فجزاؤهم الضرب والتدمير ايضا

فبناء على حكم الشرع والقانون قد سيقت العساكر من كل طرف الى عبد الكريم وعونته اولئك الاقوام الذين تجاسروا على هذه الدرجة من النهب والتعسيب وشن الغارات وماداموا مصرين على المخالفة فان التدمير والتنكيل يدوم عليهم وفيهم وبهم الى ان لا يبقى منهم متنفس على الارض

لكن لما كان صدور اكبر الجرم والذنب في هكذا احوال ناشئا من المشايخ والرؤساء وان سائر افراد الاهالي والعشائر هم تابعون غير متبوعين فالذين يطلبون العفو منهم ويرجون ان يصفح ويعفى عنهم اذا ذهبوا الى فرحان باشا واشتغلوا بامر الزراعة والفلاحة او انهم ذهبوا الى عشيرة زوبع او الى عشائر الدليم بشرط الاشتغال بالزرع والفلاحة فان رؤوسهم واموالهم تكون تحت راية الامن والعفو والامان وجناياتهم معفوة وحينئذ يصدق عليهم قول من قال لقد افلح من فلح وانتفع من زرع وكثرت سعادته من اطاع دولته ونال مرامه من لم يخالف امامه واستقر باوطانه من دان لسلطانه وهذا العفو والصفح انما هو مخصوص بالافراد والاحاد واما مشايخهم ورؤساهم فان جناياتهم لا تقبل بوجه من الوجوه بعد وقوع هذه الشقاوة الوفيرة منهم وصدورها عنهم لانهم قد ضلوا على علم واضلوا غيرهم وعلى الخصوص عبد الكريم فانه قد عزل من المشيخة بامر الدولة العلية وحيث ان الشرع والقانون قد حكما باعدامه فكل من يقبض عليه ويأتي به حيا الى الحكومة يعطى له خمسمائة غازي يعني عشرة الاف قرش صاغ والذي يقتله ويأتي براسه يعطى له خمسة آلاف قرش صاغ فالآن لاجل ان تكون الكيفية معلومة لدى كل احد ولاجل فهم العفو والامان في حق الافراد والاحاد ولاجل ان يسلك كل احد بالطريق الذي يختاره قد تحررت هذه الاعلانات من طرف مقام ولاية بغداد الجليلة ونشرت

[illegible]

[illegible]

لنا وانه بهذه الصورة افتحوا كربلاء بتوفيق الله وثم ان شاء الله تجعلوا
هذا الامر على طريق الدولتين فاثنين يوزباشي موجودين في بغداد
من طرف الدولتين كلتيهما وتامرون بانعقاد ديوان شورى
ويحضرون هولاء وغيرهم الذي تعتمدون عليهم ويصير
اجتماعنا ونبسط هذه المادة ويميزوها بالجزوي والكلي
ويتشاورون بها وكل شيء يتفقون عليه من كلام نعمله بالتوقيع
ويكون جنابكم تجوزوه وهو ايضا عين المصلحة لكم والمشورين
المقدم ذكرهم يصيرون شهود لكم وتحصل بذلك مقصودكم
وجنابكم تحررون هذه كيفية راجع امرها الى الدولة العلية العثمانية
واما الى عاصين ومتجبرين وطاغين ومعهم اطاعتهم وانفاذ
كلام عليهم فهذا اتماما وليس فيه شك لدى جنابكم حادث
المجيء ودفعة ما يقتضي الحرب والمقاتلة وتروح بذلك
انفس متعدده لكن اعلموا ان حسن التدبير ولطائف
السلوك والمخرج واصل الدولتين واذا ما ينفع كل ذلك
فانتم مقتدرين في كل الاوقات وليس يشق عليكم شيء
وكلما تشاؤن تفعلون وجنابكم اعلا نظرا والعناء

ذكره

وبحضرت سل الادي الى كربلاء ويطلع على المجاورين بوجه التفصيل ويعرف
بما هو بها

افندم سلطانم

المعروض لسعادة النقباء والمعروض لحضرت افندينا ولي النعم — دام ما دام
العالم ادام الله سعادته اجلاله واصلح اقباله بحق النبي واله امين النبي امين يا رب
العالمين نعرض التماسي الى عتبة مرحمتكم هو انه يا افندم بحمد الله مشغولين بالدعاء
لحضرت دولة العلية دام مهابت البهية وشرع الى جنابكم السامي اذ ان [illegible]
[illegible] ساعة ورد لنا [illegible] من [illegible] اسماعيل اغا
ومضمونها على ان الدولت العلية ادام مهابت البهية فاضت احسانه [illegible]
مرحمة على جناب [illegible] السامي ايالت شهرزور مع توابعها ولواحقها بالطوخ والبيرق
الى خادمكم نحن حينما ورد لنا [illegible] البيورلدي ان لا [illegible] اشتغلنا [illegible]
[illegible] واشتغلنا الى حضرت السلطان نصره الرحمن ودعونا له الى اخر الزمان
وشكرنا الى جنابكم السامي [illegible] يا رب العالمين وحمدنا الله [illegible]
[illegible] الى جنابكم السامي وها انا يا خادمكم ومملوككم [illegible]
[illegible]
[illegible]
[illegible] الامر

T.C. BAŞBAKANLIK ARŞİV GENEL MÜDÜRLÜĞÜ

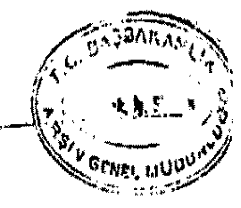

[illegible]

من		الى
سماوه	تلغرافنامه	[illegible]

نومرو	كلمات	ساعت	دقيقه	في
٩١٧	٤٧٨	١٠		٤ [illegible] ٩٤ سنه

واسطه سيله مركزه وصولي	تلغرافنامه‌نك عليه ارسالي
كوندز	
كيجه في ٩٤ سنه	ساعت دقيقه
ساعت دقيقه ساعت دقيقه ١٠ [illegible]	٩
٩	مرسل اليه‌نه كوندرلديكي
جزء عبارات	مركزنه كوندرلديكي
تكميل عبارات	في ١٢ [illegible] ٩٤ سنه
تلغرافي كشيده ايدن مأمور	مأمور سوق مكاتيب
تلقي ايدن مأمور	مأمور سرنوبت

[illegible]

2

القسم الثاني

الأوضاع الدينية

رسالة من مدرسي ووجوه قصبة الكاظمية الى سلطان الدولة العثمانية بمناسبة وصول هدية السلطان الى مرقد الإمام أبي يوسف [1]

معروض الداعين:

هو أنه لا زلنا في كل بكرة وعشية مواظبين على الدعوات الخيرية لدوام دولة حضرة سلطاننا الاعظم الموفق لفعل الخيرات والموهوب من عند الله تعالى بالشيم السنية المجبولة على المبرات والطاعات من ميامن آثار ولائه وخلوصه لآل بيت النبوة والأئمة الأطهار ذوي الكرم والفتوة .

قد سخت عواطفه الخاقانية والطافه الجلية باهداء الشمعدانين النيرين والسراجين الوهاجين الذين هما من الفضة الخالصة واللجين الى الحضرة الموسوية الكاظمية الساطعة بأنوار الرحمة الآلهية وإسداء الثريا الباهرة اللامعة كالكواكب الزاهرة الى حضرة أوحد الأئمة ومجتهد الأمة الأمام أبي يوسف عليه الرحمة .

ولدى ورود هاتيك التحف السنية الهمايونية ، قد وضعا وعلقت بأيدي التوقير والاحترام بتلك الحضرات القدسية ، وكان يوم ورودها يوماً مشهوداً وعيداً من الأعياد معدوداً ، وبادرالخواص والعوام بالدعوات الخيرية لحضرة ظلّ الله تعالى على الانام .

ولأجل عرض بعض ما يجب من التشكر لتلك النعم الخاقانية الجليلة والعواطف السلطانية الجزيلة ، تجاسرنا لتحريرعرض الحال وتقديمه بالتضرع والابتهال والأمر لمن له الأمر والامتثال .

الداعي لدوام الدولة العلية :

- الشيخ محمد علي ابن مقصود علي ، مدرس في قصبة الكاظمية .
- الشيخ حسن المدرس
- الشيخ محمد حسن المدرس ، بنده (خادم) .
- عبد اللطيف رئيس خدام الحضر .
- السيد احمد ، كليتدار الامام ابي يوسف عليه الرحمة ، بنده

1- BOA . IRD. MES. MUH . NO:2071,9 . Tarih:09. MUHARREM. 1264 (1847).

- طالب كليتدار زاده استانة ،بنده .
- ملا جواد ، خادم الحضرة ، بنده .
- محمد خادم الحضرة ، بنده .
- حسين خادم الحضره ،بنده .
- محمد الهادي ، وجوه ، بنده .
- عبد الوهاب ،وجوه ،بنده .
- حسين - وجوه .

رسالة تشكر من خدمة مراقد الأئمة في كربلاء الى سلطان الدولة العثمانية بمناسبة وصول هدية السلطان الى مرقدي الإمام سيد الشهداء أبي عبد الله الحسين والأمام أبي الفضل العباس(2)

معرض الداعين

فبينما الداعين رافعين أكف الدعاء ، متضرعين الى باسط الارض والسماء ، داعين لحضرة مـولانا سلطان البـرين وخـادم الحـرمين الشـريفين ، ظل الله في الارض وخليـفـتـه في الطول والعرض ،أيد الله تعالى دولته وايدها واعز شوكته وثبتها مادامت الايام وتعاقبت الاعوام .

واذا في ابرك وقت وآن ، واشرف ساعات وزمان ، بزغت علينا أنوار تلك الحضرة السنية من جانب الدولة العلية مشرقة بارسال الشمعدانات الاربعة بالفضة وبالذهب مطلية .

اثنان منهما الى حضرة سيد الشهداء أبي عبد الله الحسين ريحانة خاتم الانبياء ، واثنان الى حضرة أبي الفضل العباس ابن أمير المؤمنين رضي الله تعالى عنهم وعن كافة المسلمين .

وقد وصلت الى المحلين الأقدسين ووضعت في الحضرتين المقدستين وأشعل فيهما شمع العسل ، وبلطفه تعالى الأجر لمهديها حصل ، جعل الله تعالى هدية مقبولة لديه موجبة لفاعلها الفوز بجنات النعيم يوم العرض عليه أنه على ما يشاء قدير وبعباده لطيف خبير .

وحيث ان شكر المنعم من الواجبات واعظم القربات وجب على الداعين والسكنة والجاورين إظهار تلك النعم المتوفرة والقيام بالدعوات الخيرية المتكاثرة في الصباح والمساء لدوام الدولة العلية والامر لمن له الامر .

الداعي لدوام الدولة العلية :

مهدي فروس ،(ميرزا) .
محيط كرماني ،(ميرزا)
علي اليمي الطباطبائي ،(ميرزا)
حسن كوهر ميرزا نائب وخطيب كربلاء معلا ،(ميرزا)
السيد حسين وهاب ، بك .
كليتدار امام عباس ،بك .
كليتدار امام حسين ، بك .

2 - BOA . IRD. MES. MUH . NO:2071,9 . Tarih:09. MUHARREM. 1264(1847).

فتوى مشتركة من علماء مذهبي السنة والشيعة باللغات العربية والعثمانية والفارسية حول ضرورة معاقبة مروجي الخلاف بين المذهبين من الجهلاء وباذري الفتن بين أبناء الأمة الواحدة[3]

ولا تخالف فيما بين المسلمين بوجه من الوجوه ، فمع ان علماء الدين المبين كثر الله تعالى أمثالهم اجمعين والعقلاء الكمّلين وأكابر الملّة الأثني العشرية المعتقدين بالخلفاء الراشدين وأنهم الصحابة المحترمة لرسول ربّ العالمين ولم يجوّزوا تلفظ الالفاظ التي على خلاف الأدب وإساءة المكسب بالنسبة إليهم رضوان الله تعالى عليهم .

ولأولياء الدولة أيضا محضا للاتحاد بين الدولتين واستحكام الشرع والشريعة على الاهتمام وهذا الأمر الدافع ، ومنع هذه الاجتهادات المنتسبة الى الشيعة فرض على نفسه فريضة .

وقد صدر الامر الاكيد على جميع الحكام والمباشرين على طبق هذه الروزنامة الواضحة والأحكام الخفية حكما شديدا ، بأنه اذا اتفق لأحد من الجهال على محض السفاهة والجهالة والوسواس الشيطان يتجرئ على لسانه حرف خلاف ، يكون مستحقا للزجر والتأديب والتعزيرات الشرعية والعرفية حق لا يخفى .

3 - BOA . IRD. HRC . NO:12380 بدون تاريخ

رسالة من رؤساء بعض العشائر الى رئيس عشائر المنتفك عجمي المنصور يعلنون فيه ولائهم له في الدفاع عن لدين والوطن[4]

لحضور مولانا ورئيس عشيرتنا عجمي بك المنصور المفخم :

أما نحن فطائفة من المسلمين نذود عن الدين والوطن وحكمت الشهادة عندنا هي أقرب وسيلةللتقرب الى الله لقوله جلّ شأنه ﴿لا تحسبنّ اللذين قتلوا في سبيل الله أمواتاً بل أحياء عند ربّهم يرزقون﴾ .

أما مادة الإحساء فلقد أضحت عن كل خائن في دينه ووطنه وحسب ما نعتقد بفرط وجدانك كما واقعت ان البصرة قبل أيام كذلك تدافع عن وطنك الذي هو مركز عشائرك وقبائلك لا تقصد إلا المحافظة على لواك كما أرجعك الوالي والمرتكب الخائن البائع دينه بدنياه .

فإن كانت محافظةً للواك فنحن جميعاً تحت لواك ، وإن تركتنا فالله خير معين لنا على الذود عن الوطن والسلام .

رئيس عباده ناصر — رئيس عشيرة عباده يسر — من رؤساي بني مشرف عوده — من رؤساي بني مشرف هذال

من رؤساي عباده محمد — من رؤساي بني مشرف بدن — من رؤساي عباده طلال — من رؤساي عباده قبان

كذا عيد — من رؤساي بني مشرف حسين — من رؤساي بني مشرف حياره — من رؤساي بني مشرف بطاح

كذا علي — كذا شريف — كذا طاهر — كذا محمد — كذا حطاب

رئيس عشيرة نافة الغرباتية محمد — رئيس عشيرة البوحميد ناصر — رئيس عشيرة البوحميدي ياسين — كذا أرخيل

إختيار حسين — إختيار محمد — إختيار مبارك — من عشيرة بني مشرف جبر — إختيار مزبان

رئيس عشيرة مشيري خزعل — رئيس عشيرة بني مسلم عجيل — إختيار محبلي

4 - BOA. IRD. MES. MUH . NO:1831 . Tarih: Zil-Ki'da. 1258(1842).

رسالة من علماء النجف الى والي بغداد بمناسبة القضاء على عصيان عشيرة في منطقتهم[5]

معروض الدعوات الخيرية لدى مراحم الحضرة المشيرية أيدها ربّ البرية آمين .

هو أنه يوم الاثنين المبارك السابع والعشرين من شهر الحال ، حضر في المجلس صاحب العزة ميرالاي العساكر الشاهانة (قائد الفرقة العسكرية) عمر بك لأجل تمييز رسم العبورات ، واحضر العلماء والاعضاء ووجوه التجار ، وأمر ايضا بإحطار رؤساء الشمّر ، فحضر منهم مهدي الفيخراني وظاهر الململحة وعبود الفيخراني والسيد سعد وظاهر الحجي وبعض اتباعهم .

وبعد انعقاد المجلس على هذا الوجه دخل مقدار بلك (سريّة) من العسكر المنصور ، فأمرهم البك المذكور بأن يقبضوا على المغرورين من رؤساء الشمرّ المذكورين ، فقبضوا عليهم بأقل من لمحة طرف وأدخلوهم الى القشلة (مقر الوحدة العسكرية العثمانية) .

وحين سمع بذلك رفقاء الأشقياء المزبورين ثاروا للمحاربة وثوّروا التفنك (البنادق) وارادوا الهجوم على صحن الحضرة الشريفة وبعض الاماكن الحصينة ، فوجدوا العسكر المنصور قد سبقهم وغلبهم عليها ، واستمرت محاربتهم الى الليل .

فجاء قاسم الحداد الزقرتي ودخل على حضرة البك المومئ اليه وهو في القشلة المعمورة ، وطلب الأمان لنفسه ورفقائه وتعهد بالإطاعة والمتابعة للعسكر المنصور ، فاعطاه الامان وخلع عليه (أعطى له الهدايا) .

فبلغ ذلك طائفة الشمرّ فانحلت كلمتهم وتفرقت جماعتهم وتبرّت منهم الأقارب وأخذهم الخوف من كل جانب وجعلوا يهربون خفية شيئا فشيئا حين الصبح من هذا اليوم المبارك وهو يوم الاربعاء التاسع والعشرين من شهر الحال .

لم يبق للمذكورين في البلدة خبر ولاعين ولا أثر ، وقد انقطع دابر الذين ظلموا وذاقوا وبال أمرهم بما قدّموا واستراحت منهم البلاد وأمنت مكرهم العباد .

ولم يقع بحمد الله تعالى وصاية (حماية) الدولة العلية وبركات أنفاس الحضرة المشيرية أدنى ضرر او أذية على احد من الرعية بل لم يفقد لأحد منهم شيء بالمرة ولا بقدر الذرة .

5- BOA. IRD. DAH. NO:19157 . Tarih:04. RECEP 1270(1853).

وعند ذلك ضجّ العلماء وكافة أصناف الفقراء لدى حضرة ابن عم سيد الأنبياء بالدعاء للدولة الغراء ، وقد أدوا فروض الأدعية الجزيّة للحضرة المشيرية وأظهروا كمال الفرح لوقوع القضية بهذه الكيفية حتى كان ذلك عندهم أجلّ الأعياد السنية .

وقد أكثروا أيضا من شكر حضرة البك المشار اليه دامت نعم الله تعالى عليه لحسن تدبيره وسياسته ووفورعقله وشجاعته وبذل مجهوده في صيانة الحضرة الغراء ، وحفظ كافة الفقراء وحمايتهم من جميع الاسواء .

ووقوع المادة على يده بهذه الحالة الحسنة لم تتيسر لغيره من قديم الزمان وذلك بالحقيقة كله من بركات أنفاس الحضرة الآصفية أيدها ربّ البرية ، تم لأجل إشعار المسامع الشريفة بوقوع القضية المذكورة على هذه الصورة .

وكون الاهالي جميعاً قد أصبحوا في كمال الراحة وتام الأمنية والاستراحة تحررت عريضة الدعاء ، ولا زلتم أفندم (سيدي) بحراسة فاطر السماء .

الداعي لدوام حضرتكم :

الشيخ ابراهيم العائلي .

السيد جعفر الخراساني .

عبد الحسين ابن الشيخ محمد حسن .

مهدي ابن الشيخ علي الشيخ جعفر .

السيد محمد تقي الطباطبائي .

ملاحظة : توجد في الإضبارة ذاتها ، نص نفس الرسالة بإمضاء أعضاء قائمقامية النجف .

فتوى شرعية حول قضية جنائية في قضاء التلعفر في أيالة الموصل[6]

المعروض الى دولتكم العلية أدامها الله تعالى .

قبل ذلك كان غرضنا إعلام شرعي الى السدّة السنيّة عن دعوى خلف التلعفري .

لما قتل علي بن خلف التلعفري بلا سبب وصدر الأمر العالي مجددا برؤية دعوى الطرفين ، وصحة كيفية الدعوى وتبين انحصار إرق (عرق) المقتول ، فإمتثالاً لصدور الامر العالي بإستعلام صحة دعوى القاتل خلف بن عبد الله التلعفري مع ورثة المقتول علي بن خلف التلعفري ، تكرار احضرنا الطرفين وحضر مجلس الشرع الشريف الانوار ابنه الكبير عبد العزيز بن علي وأمه شريفة وزوجته هالة الوصية على ولديها الصغيرين عبد الكريم ومصطفى بن علي أصالة عن نفسها .

وحسب وصايتها عن ولديها المذكورين وانحصار الإرق فيهم ، وأحضروا معهم المدعى عليه خلف بن عبد الله التلعفري .

وادعوا عليه قائلين بانه صرف مورثنا علي بن خلف التلعفري في قرية (باطط) من قرى الموصل في جانب صدره الايسر ببندقه (ببندقيته) عمدا في اليوم العاشر من شهر جمادي الاخر ، ومات متأثراً من تلك الجراحة .

فبموجب الشرع الشريف نطلب استحقاق الحق منه قتل من خلف بن عبد الله التلعفري عن ذلك .

فأقر بأن ضرب علي ابن خلف التلعفري في جانب صدره الايسر ببندقه عمداً بلا سبب في اليوم العاشر من شهر جمادي الآخر في قرية باطط من قرى الموصل وجرحه ومات متأثر من تلك الجراحة .

فبناء على إقراره ، ثبت عبد العزيز وزوجته هالة وأمه شريفة على خلف بن عبد الله التلعفري كونه قاتل مورثهم علي التلعفري عمداً .

فعند ذلك بحضور مجلس الشرع الشريف طلبوا الاقتصاص من القاتل المذكور خلف ، متمسكين من القاتل المذكور خلف وحكم لهم بذلك .

6 – BOA. IRD. MEC. VAL. NO:2895 . Tarih:19. Jawazia'l-ahir . 1264 (1847).

وذكر في الدرر : ويلي القصاص من يرث ، اي كل من يرث المقتول فله ولاية القصاص ولو كان زوجا او زوجة ، وكذا الدية ويستوفيه الكبير قبل كبر الصغار لانه حق لا يتجزئ لثبوته بسبب لا يتجزئ .

باقي الأمر والفرمان حضرت من له الامرندر (باقي الأمر والفرمان لحضرة من له الأمر والفرمان) .

تحريرا في اليوم العاشر من شهر محرم الحرام سنة اربعين وستين ومايتين (وألف) .

الداعي للدولة العهلية العثمانية بالدوام

السيد علي محمد زاده – المفتي لأيالة الموصل

رسالة تشكر من أئمة وخدمة المراقد الشريفة في كربلاء الى والدة السلطان بمناسبة بنائها السقنخانة(مياه الشرب) واهدائها بردتين الى مرقد الإمام الحسين[7]

معروض الداعين.

هو أن الداعين لدوام العلية المؤيدة بتأييد ربّ البرية لم يزالوا رافعين أكف الدعاء لدى مرقد سيد الشهداء داعين لحضرة مولانا السلطان المؤيد بتأييد الرحمن صاحب التأييدات الربانية والفتوحات الصمدانية ولأولاده وإخوانه لاسيما حضرت درّة صرف الامكان والمنشور فضلها في كافة الازمان صاحبة الخيرات والمتقربة الى الله نعالى بأفضل القربات دولتلو عفتلو(صاحبة الدولة والعفة)مهد علياي شوكت الباهرة ، لازالت محفوظة من كافة الأحزان عمر الله أخرتها كما عمر دنياها وجعل في الجنان مقامها ومثواها .

حيث أنها اجتهدت وعمرت وسبلت وتصدقت بالسقاخانة الواقعة في صحن سيد الشهداء وريحانة خاتم الانبياء .

فانها من فضل الله تعالى وبيامن وجودها في جميع الأيام معمورة وببركات جودها مغمورة ، وخصوصاً في اليوم العاشر من محرم الحرام يسقي فيهما السكر ويشرب منهما كافة الأنام ، لايمنع عنه صغير ولا كبير ، ولا شريف ولاحقير ، بل يردون عليه ويشربون ويدعون لصاحبته ولصنعها يشكرون .

هذا وبينما نحن في أبرك الاوقات وأشرف الساعات وردت الطاسات (أواني شرب المياه) ووضعت على تلك الحياض كأنها زهر الربيع في وسط الرياض .

وبعد ماورد التأريخ المرسول من تلك الرحاب فلقد ازداد شرفاً وحسناً اذ نصّب فوق الباب .

واعظم من ذلك وأعجب مما هنالك وفد إلينا السر العجيب الذي لا يقدر على وصفه الاريب وهما الثوبان السندسيان الأخضران والبردتان بالذهب مطرزتان .

فيالها من بردة قد نسجتها يد الرحمن وطرزتها الحور مع الولدان وحملتها الملائكة على اجنحتها وأصدقت خزانة الجنان بنشرها فوق ضريح يفوق على الضراح وتتشرف بلثم تربه شفاه

7 - BOA . IRD. MES. MUH . NO:2071 . Tarih: 04. MUHARREM. 1264 (1847).

الملوك وتفدى لديه الأرواح ، أعني به ضريحاً ضمّ سيد شباب أهل الجنة وابن من لولاه لم يخلق الله إنساً ولا جناً .

فنقسم بالله لقد هرع اليها الخاص والعام وتشرف بلثمها كل من له أدنى علقة في الاسلام .

وإن المجاورين والعلماء والمترددين والشرفاء والرفيع والوضيع بادروا بالدعوات الخيرية لدوام الدولة العلية وحضرة والدته في البكور والعشية ، جعل الله تعالى سعيهما مشكورا وأجرهما على الله تعالى الذي لا يضيع أجر المحسنين فجزاهما عن المسلمين خيرا ووقاهما في الدارين ضيراً وقد وجب علينا عرض الدعاء الى العتبات العليا والأمر لمن له الأمر .

الداعي لدوام الدولة العلية :

ميرزا حسن كوهر ، نائب وخطيب كربلاء .

علي تقي طباطبائي .

ميرزا مهدي القزويني ، كليتدار ، حضرت امام حسين .

كليتدار ، حضرت امام عباس .

سيد محسن ، نقيب سابق .

السيد حسين ، وجوه .

رسالة من وجوه الكفل حول رد إعادات اليهود بكون مرقد وجامع الكفل من مراقد اليهود المقدسة في المنطقة[8]

وجه تحرير المضبطة.

هو أنه قد ورد الى الكفل حضرة سليمان بك قايمقام عساكرخاصة الشاهانة المأمورمن طرف الدولة العلية على تحقيق مادة الكفل .

وأجلبنا لحضوره وسأل من جميعنا واحداً بعد واحد بخصوص الحضرة البرانية الذي متصله للقبر الشريف ، أنها جامع وبها محراب ومنبر على حائط القبر الشريف من القبلة, وايضاً سأل من عندنا عن المنارة الموقوفة جامعها أين صار وفي أي مكان ؟

أما من خصوص الكفل عليه السلام حسبما نحن وقوفاً عليه في زماننا ، وبموجب ماشاهدناه من الماضين آبائنا وأجدادنا ، إن هذه الحضرة البرانية الموجودة المحددة بالحدود الاربعة ، فالحد الرابع منهن الذي متصل في الحائط الشريف الكائن فيه قبر النبي عليه السلام هو بجميع حدوده وأطرافه .

وهذا بابه لاتغيره أراضيه وأعتاب لأنها هبة مسلك زوار اليهود ، ولا لهم طريق غير هذا للزيارة والحضرة الذي متصله للقبر الشريف معبد خانتهم وموضوعا فيها توراتهم وما وجدنا فيها جامعاً مصلى للإسلام ولا رأينا منبراً ولا محراباً .

واذا كان هو جامع ونرى فيه محرابا أو مصلى ، فكيف يجوزلنا على موجب ديننا في الإسلام ان ندع اليهود يدخلون إليه وأرجلهم تطئ أرضه بحيث قبة الذي يصلّون عليها اليهود ، بنيانها عتيق وموقوفة للآن قد صارلها من مدة آلاف السنين مثل بنيان حضرة القبر الشريف .

وكذلك بنيان قبلة الإسلام على حائط القبر الشريف عتيقة وموقوفة ولا صار بها تغير وإصفاح حضرة البرانية صفحة الغربية وقفة من مدة خمسة وثلاثون سنة من كثرة (المايه) وبنوها على معتاد السابق الدنكة (السند الجداري) في الدنكة والسور في السور والاساس على الاساس ، وما تغير بنيانها ومن خصوص المنارة المذكورة في زماننا ما شفنا (مارأينا) لها جامع ولا سمعنا من آبائنا ولا من أجدادنا وعلى هذا أهدى لله ورسوله .

ولاجل ذلك قد حررنا هذه المضبطة والله خير شاهد ووكيل .

في 28 ربيع الآحر / لسنة 77(12) .

مجموعة من وجوه الكفل .

8 - BOA. IRD. DAH. NO:31150. Tarih: 28. Rabiu'l-ahir. 1277(1860).

رسالة من الشيخ محمد الخالدي النقشبندي الى متصرف الموصل حول عدم صحة الاتهامات الموجهة إليه من قبل مجلس العمادية بإثارته للفتن[9]

سعادتلو حضرت المتصرف باشا يسر الله له من الخير ما يشاء .

ذو السعادة أفندم حضرتلري)سيدي حضرة صاحب السعادة) .

المعروض بعد الدعاء المفروض :

هو إنه وردت أمرنامتكم (أمركم) الى الداعي بخصوص المضبطة الواردة من مجلس العمادية والإفادات الواقعة من أعضاء المومئ إليهم ، بأن الداعي قد صرت سبباً مستقلاً لأيقاع الفتنة في العمادية ، وكأنه أنّي كنت (الخابر) مع أهل الفساد .

فأستغفر الله وحاشا عن ذلك وبعيد عن شأن الدراويش أمثال بنده (العبد) الفقير ، وهي نسبة غير مناسب ، وما ذلك الا محض الإفك والافتراء في حقي وإجراء هذه الأغراض منهم محضا دفعا عن أنفسهم او لغرض آخر ، وقد نسوا الآية الكريمة ﴿ ومكروا ومكر الله ، والله خير الماكرين ﴾ .

ومن الدلائل على ذلك ان وقوع تلك المسألة المذكورة ، اما قد صدرت بغتةً او من مدة هي تترتب بين أصحاب الأغراض ، فإن كان وقوعها صارت بغتةً فكيف يصير للداعي خبراً بها .

ويزعمون أن الفقير قد صار سبباً لذلك ، وحال كوني بنده منذ إحدى عشر شهراً متوالياً ، وسكنت في تكية الموصل وبيننا مسافة أربعة أيام بعداً .

وحال كونهم مجلساً للقضاء ومختلطين معهم في ساير الأحوال قرباً وقرابةً ، ولم يكن لهم علمية لذلك فإن كان صار لهم إطلاع بها قبلاً وكتموها على الحكومة ، فصاحب الإرادة أعلم بإرادته .

ومن المعلوم والحمد لله إن الداعي من القديم مغمور بنعم الدولة العلية ادامها ربّ البرية ، ودائما أباً عن جد نحن ساعين على قدر الطاقة في تسهيلات وترويحات أوامر الدولة السنيّة والأدعية والخدمات الصادقة لها بين العشاير وترويحات أوامرالدولة السنيّة والأدعية والخدمات الصادقة لها بين العشاير والقبائل .

9 - BOA. IRD. DIV. AHK. ADL. NO:107. Tarih:20. Rajab 1285(1868).

وبيدنا شهادتنامات متعددة عليها من جانب الوكلاء والوزراء من طرف ذوي الدولة الصدر المرحوم محمد رشيد باشا وحضرت المرحوم علي رضا باشا الى زمان ذو الدولة حضرت نامق باشا بهذه الخصوصات .

ومجرداً خدامة الدولة عند الأقتضاء حسب الخلوص والتماس الفقراء ، نفيد بعض الإفادات الخيريّة والإصلاحية الى باب الحكومة .

فاذا كان الأمر كذا ، فكيف أقبل وأرضى بالوقائع الشنيعة مع علمي بأنهم شيء مخالف لرضا الله تعالى والدولة العلية .

ومقدما منذ أحد عشر شهراً لما كنت في تكية الجبال وقرب أيام رجوع الفقير الى جانب الموصل ، وردوا عند الداعي بعض الأعضاء ووجوه البلدة ومقداراً من أهالي القضاء ، وارادوا بأن يحررون ويقدمون تشكي بالعريضات على مديرهم ذوالرفعة جناب جندال آغا لطرف حكومة الأيالة ، فأردت الإصلاح بينهم وبين المدير ، فتمنعوا من ذلك وقالوا هذا غيرممكن ، فقط نلتمس منك ان تعرض عريضتنا هذه الى جانب الحكومة حسب الوكالة حسبة لله عسى أن يكون سبباً لرفاهية الفقراء .

وبناء على التماسهم (باشرنا) رجوع الفقير للموصل بمضمون وما على الرسول الا البلاغ المبين .

عرضت الكيفية بوجه اللائق ومقتضى إفادتهم وأرويت العروض المذكورة الممهورة بمهرجناب مفتي القضاء وصالح افندي وعبد الله افندي وغيرهم الى جانب الحكومة ، وبعد الرؤية والقراءة أخذتها ايضاً والحال هي عندي موجودة .

فأمر حضرت ذو العزة سابق متصرف أصف أفندي بأنه قد اعلنت في الوصايا بأرسال البيورلديات(الأوامر السلطانية) وأخبر أهالي القضاء لدى الإحتياط بذلك بأنه كل من له مظلمة ودعوى حق فليأتي الى باب الحكومة وذلك بحضور بعض الذوات ، فأمتثلت أمر حضرته بالتحريرات والأخبار جواباً للفقراء ، وذلك كان مقدم منذ أشهر عديدة وقد صرفت عن الإفادات والتكلم بتلك المقالات .

وأما بعد ذلك وردوا الى كرسي الأيالة مقداراً عديداً من الناس والأهالي والأشخاص لأفادة أحوالهم ومضبطة من مجلس العمادية تصديقاً وشهادةً بحق الفقراء وشكايةً على المديرالمومئ اليه ، وبقوا مدة طويلة في الموصل ثم رجعوا .

ولأنه لما يتحقق عند مجلس العمادية عدم حصول مرام الأهالي ، فقدموا مضبطة ثانية بعكس مآل المضبطة الأولى لإصلاح الصورة من ما مضى مع المدير المومئ اليه واجراءً لأغراضهم .

فإن صار الإرادة وإمعان النظر في المضبطتين المذكورتين وفي كافة الأوراق الواردة من العمادية ، تطلعون على الحقيقة وإنشاء الله تفوزون بالخير والحقانية ، ويظهر الحق من الباطل والله اعلم .

اذ أن داعيكم الحمد لله برئ الذمة مما نسبوه لي أولاً وآخراً وقالاً وقلماً ، ولا أقبل ذلك لا حالاً ولا مستقبلاً ، والله بكل شئ عليم ويتولى المفتري بعدله وهو خير الحاكمين .

والمعدلة والمرحمة والإرادة لحضرت من له الأمر .

في 20 رجب لسنة 85(12) .

الداعي

محمد الخالدي النقشبندي

بيان حول ضرورة الامتناع عن تداول الخلافات المذهبية بين أهالي السنة والشيعة في العراق والدعوة الى المواخاة في الدين وتقوية الأواصر بين الدولة العثمانية وإيران[10]

بالعنايات الربانية والإفاضات السبحانية جلّ جلاله وعمّ نواله وعظم شأنه من اليوم الذي بنى بناء دين الإسلام ببعث حضرة خاتم الرسل وفخر الأنام صلوات الله عليه من الملك العلام ، وإستحكم هذا الدين القويم والمنهج المستقيم .

قد حصل الألفة والأخوة التامة بين كافة المسلمين وعامة المتديينين بشريعة سيد المرسلين من فضل الله تعالى والتوافق بأصول الدين وبالقبلة والكتاب المستطاب ولم يزالوا الإسلامية على آراء متفقة وأنظار غير مختلفة .

والسبب في حصول الترقي في دين الإسلام وأهاليه يوما بعد يوم بفضل الله تعالى وكثرة أعدادهم وزيادة جميعة أفرادهم ، ما هو إلاّ من حسن الإتفاق منهم والإتحاد ورفع المباينة بينهم والاختلاف .

ولو أن في بعض المسائل الفروعية فيما بين الإسلامية تكون اختلافات جزئية أن كلاً من مذاهب الإئمة الأربعة متفاوتين في بعض المسائل الدينية ، فلا ينبغي للأخوان أن يجعلوا تلك المباينة باعثاً للتفرقة وعدم الإتحاد .

وكما إن الفرقة الإثني عشرية جعلت مذهب الجعفرية في كمال رتبة الإحترم كذلك بتلك النسبة مع جميع أهالي السنّة والجماعة أيضاً بالمؤاخات في الدين والمساواة في المسلمين .

وفي أشرف الأماكن المحترمة والمقامات الشريفة الممهدة للعبادة كبيت الله الحرام والركن والمقام والمشاعر العظام ، وكذلك الحرم الشريف والمسجد المطهرة لحضرة سيد الأنام وسائرالبقاع المتبركة الدينية يتشرفون بالاشتراك والمساواة من حسن المعاشرة وكمال الخلطة والصحبة كلاً منهم في أتم المسرة وأعم البهجة مع الآخر .

والعمل الصادر من بعض جهّال الشيعة في بعض الاحيان على الجهالة وعدم الإطلاع من رسوم المذهب الإثني عشر ، هي على خلاف آراء علماء الدين وقضاة المسلمين .

10- BOA.

ولا أحد يرضى من العلماء بهذا أبداً ، وكيف يمكن العياذ بالله برفض أصحاب الكبار ورؤساء الفخار رضوان الله عليهم مقبولاً لرأي عالم متشرع او عاقل فطن .

ومن المعلوم إنه ما جرت العادة الى هذه الساعة في جميع طبقات الملل والطريقات علماً وعقلاً الزجر التام والمنع العام على ما ينبغي من الأقوال الرديّة والأعمال الركيكية الشنيعة .كما ان الشائع في الاسماع ان بعض الجهال والعوام الذي لم يطلع على رسوم دينه ومذهبه تتجرأ العياذ بالله بتطاول اللسان بالرفض الى أهل بيت الرسالة والطاهرة .

فلذلك قد لزم الإعلان الى كافة الأنام من أهالي الإسلام ليراقبوا في رسوم الدين المبين ، وشريعة سيد المرسلين ويكونوا على حفظ المواظبة بحفظ قانون الأدب والتخضع والترحم والترضي في أوقات المذاكرة ، واستماع الأسامي المباركة للخلفاء الراشدين والأكابر في الدين .

فعلى الفرض والتقدير لو اتفقوا في الواقع يكون جابلا على الجهالة جرت على لسانه لفظه ركيكه ، فالحكام والمباشرين للامور الديوانية لهم مأمورية تامة على زجره وتأديبه باعلى درجة التنبيه ، ولا يخلوا تقع الكدورة بخواطر أخوان المسلمين بلا جهة وسبب السلطاننا ذوي الشوكة والجاه للاسلام ، هما دولتان متفقتان ومتحدتان بالمواخاة في الدين ونشر اعلام شرائع سيدج المرسلين في الواقع ، ورعايا الجانبين لم يزالوا باقين على تمام المواخاة الدينية والمساوة الاسلامية .

ومن البداية إن الأولياء للدولة العلية العثمانية أيضاً يلزمهم الملاحظة في هذا المعنى بنظر الدقة التامة بهذه النسبة إصدار الأمر على أتباعهم ورعاياهم ويمنعون جهّال قومهم عن الرفض بالنسبة الى أهل بيت الرسالة والطهارة على فرض الوقوع التبعة للجانبين جميع فرق الإسلام الموجودين على صفحة كرة الأرض يلزمهم المفاخرة والمباهاة بوجود سلاطين الإسلام لأن قوام الدين ورفاهة المسلمين منوطة بوجودهم ومربوطة بعظم شأنهم .

رسالة تشكر من وجوه بغداد الى السلطان عبد المجيد بمناسبة وصول هداياه الى المراقد الشريفة في بغداد[11]

معروض الداعين.

هو انه نسأل الله عزّ شأنه الحميد وتعالى سلطانه المجيد أن يخلد الى آخر الزمان ومنتهى الدوران روح جسد هذا العالم وخليفته على خليقته من بنى آدم قوام الدنيا والدين الذي وجوده رحمة للعالمين ، ويثبت سرير شوكته العالي ويصون تاج سلطنته السراج المنير المتلألئ مدى الأيام والليالي ، ويجعل ممالكه المحروسة بعد الله باسمة الثغور ، مستبشرة بألطافه الى أبد الآباد وغاية الدهور حضرة سلطاننا العادل الذي ملأ الأقاليم السبع بعدله وأظلّ قطان الربع المسكون بظلال رأفته ، وواسع فضله الموفق لتعظيم شعائر الإسلام وحمايتها عن الاندراس والانعدام ، الموهوب من عند الله تعالى بالشيم الشم المفطورة على فعل الخيرات الجزيلة المطبوعة في جميع الاوقات وسائر الحالات على إقتناء المبرات الجليلة له الشيم التي لو تجدّت لكانت لوجه الدير عيناً وحاجباً .

وبمقتضى ما هو المركوز في ذاته الهمايونية من الرغبة في الطاعات والمكنوز في خزانة جبلته الخاقانية من حب القربات ومن ميامن آثار خلوصه وولائه لأولياء الله تعالى وأحبائه .

قد سخت عواطفه العميمة وسخت غوادق ألطافه الجسمية بإهداء التحف البهية التي يتمنى الفلك الدوران أن يحلي جيده العاطل بساطع حلاها وإسداء الهدايا السنية التي تود السبعة السيارة أن تقتبس النور من لامع سناها المصنوعة من كيمياء مكارمه المحصنة المصنوعة بأيدي اللطف من خالص الفضة التي هي غير مسبوقة في الزمان السابق لاجداده الخلفاء السلاطين ، ولا يأتي بمثلها في الزمان اللاحق أحد من الملوك العظام الأساطين الى مصابيح مشكوة آل بيت النبوة وكواكب العرفان والفتوة ، حضرات الأئمة الأطهار العظام والأولياء الأبرار الكرام الذين طابت بمراقدهم المنيفة دار السلام تحفّ أمير المؤمنين جنابها حضرات قدس قدّست أسرارها .

وقد كان يوم ورودها الى مدينة الزوراء وإشراق شموسها الساطعة في برج الأولياء يوماً مشهوداً ومن أجلّ الأعياد معدوداً ، وقد ظهرت اذ وضعت وعلقت في تلك الحضرات النيرة المحيا ، ظهور السماك الرامح وعنقود الثريا فإبتهجت بها أعين النظّار وكاد سنا برقها يذهب بالأبصار .

11 – BOA . IRD. MES. M?H. NO:2071 . Tarih: 04 . MUHARREM. 1264 (1847).

اللهم فاجعلها لديك مقبولة وبعائد الأجر الجزيل موصولة وببركات أوليائك وأحبائك مشمولة ، وأدام اللهم دولة ظلّك الممدود ظلال عدله على الأنام الى قيام الساعة وساعة القيام .

ولأجل إظهار التشكر لتلك الأيادي الجليلة التي لا يمكن حصرها ويجب على كافة أهل البسيطة حمدها وشكرها ، تجاسرنا لتحرير عرض الحال وتقديمه بالتضرع والابتهال والأمر لمن له الأمر .

- بك / الداعي محمد سعيد ، قاضي بغداد
- محمد أمين ، مفتي بغداد
- السيد علي القاري ، نقيب الأشراف عن الموالي ، مفتي سابق
- إمام الحضرة الأعظمية
- إمام حضرة الشيخ معروف
- خطيب الشيخ معروف ، خطيب .
- طلعت مدرس ، أمين نفوس بغداد .
- واخرون من وجوه بغداد .

قصيدة مدح وثناء من الشاعر عبد الباقي الفاروقي الى السلطان عبد المجيد بمناسبة وصول هداياه الى المراقد الشريفة في بغداد [12]

شمس الخلافة أشرقت أنوارها	وعلى العراق تشعشت أقمارها
بزغت ببرج الأولياء مدينة ال	زوراء فابتهجت بها أقطارها
وإنجاب عن بغداد حالك حالها	في جانبيها إذ بدا أسفارها
سبكت بقالب حكمة الاشراق فإن	بهرت إذ أفرغت نظارها
وتكورت في كورة العدل التي	أغنى الأنام لجينها ونظارها
هي كيمياء سعادة لا طلقها	معها تكس لا ولا فرارها
راقت حلى رقت جلى رجحت علا	لو وازنتها الشم خف عيارها
لمعت فولدت السحاب بروقها	وعلى البسيطة أغدقت أمطارها
وتكاثرت فتواترت ألطافها	وتضاعفت فترادفت انظارها
واعشوشبت أكناف بابل إذ حكت	باللطف رقة سحرها أسحارها
والحلة الفيحاء أخصب محلها	في عارض منه استمد عذارها
فكأنما نوء الثريا سحبه	غشى على وجه الثرى مدرارها
تحف أمير المؤمنين بها حبى	حضرات قدس قد ست أسرارها
لا سيما المولى الأمام المرتضى	علم الهدى ليث الوغى كرارها
مصباح مشكاة الولاية قد علا	الله أكبر من سناه منارها
صنوا لبني وصهوه ووصية	هذه خصائصه العظم فخارها
سلطاننا عبد المجيد لقد غدا	قطبا عليه رحى الوجود مدارها
أيام دولته الى يوم اللقا	دامت تدور مع البقا أدوارها

عبد الباقي الفاروقي

12 - BOA . IRD. MES. MUH. NO:2071 . Tarih: 04 . MUHARREM. 1264 (184).

رسالة تبريك وتهنئة من قاضي ومفتي وعلماء ونقيب الأشراف في بغداد الى الوالي بمناسبة قضائه على الفتن المذهبية في العراق [13]

حضرة افندينا ولي النعم ومبيد النقم :

المعروض لدى حضرة من نصر الله تعالى به الدين والدولة وخذل بباهر سطوته الرفض وأهله ، ذي العزمات التي جلّت أن تُبارى ، والهمم التي عزّت أن تُجارى ، الوزير الخطير والبدر المنير والدستور الكبير لازال الدين المحمديّ قائما به على على ساق ، ولا برحت الأقاليم السبع تحسد على حسن نظامه العراق .

بيّنا دعاة دولتكم رافعي أكفّ الابتهال الى حضرة الملك المتعال ، سائليه سبحانه أن يجعل سائر آمالكم غرضاً لسهام قصدكم الصادرة عن قسيّ النفع العام ، وأن يهلك بأسنة همكم من راغ عن نهج السنة من الرفضة الطغام .

فاذا عبدكم الصادق في الخدمة والمشمّر من لطف أنظاركم عن ساعد الهمة ، الأجلّ الأشيم كتخذا بك المحترم قد أخبرنا بما تفضل به الفتّاح جلّ شأنه وعظم سلطانه من الفتح الذي كسرشوكة أهل الطغيان ورفع لأهل الولاء لواء الإجلال على كاهل كيوان .

فأضحى عيد الأضحى عندنا أعياداً فضلها لا يجهل ، وأمسى ليل الكآبة على أعداء الله تعالى وقد أردف إعجازاً وناء بكلكل وأعلن بالشكر خواصّ المحمديّن وعوامّهم ، وبل بذلال هاتيك البشائر ، وأيم الله جلّ مجده أوامهم .

وكان ذلك اليوم يوماً مشهوداً ومن أجلّ حسنات الزمان معدوداً ، حيث أُجتثّت عرق الفساد من العراق ، وسقى شيع الشنايع كاساً مُرّة المذاق ، فمضوا مُضيّ أمسٍ وأصبحو كأن لم يغنوا بالأمس ، وصاروا شذرمذر وأمسوا عبرةً لمن إعتبر .

وهذا جزاء من سبّ وسلك سباسب العدوان ، ورفض طاعة الإمام وإمتطى غارب البغي وظلّ في مهامه الطغيان ، وذلك لعمري عذاب الدنيا ولعذاب الآخرة أكبر وهو الداهية الصغرى وما سينالهم في العقبى أدهى وأمرّ .

13- BOA . IRD. MES. MUH. 1831.

نسأل الله سبحانه بأسمائه وبسرّه في أرضه وسمائه أن يُسرّ بلطفكم أحبّائه ، ويقهر بسطوتكم أعدائه ، ونحمد الله تعالى على ما أنعم ، ونصلّي ونسلم على سيدنا محمّد صلى الله عليه وسلم وعلى آله وصحبه وجنده وحزبه والأمر لمن له الأمر .

من العبد الداعي قاضي زادة الحاج محمد أمين- القاضي بمحروسة بغداد .

الداعي لدولتكم / محمد سعيد بك - بغداد

الداعي لدولتكم / محمد المدرس .

الداعي لدولتكم / السيد علي - نقيب الاشراف .

الداعي لدولتكم / السيد احمد مدرس .

الداعي لدولتكم / عبد الله مفتي الشافعية .

الداعي لدولتكم / عبد الغني المفتي سابقاً ببغداد .

الداعي لدولتكم / السيد محمود المفتي ببغداد .

رسالة شكر وثناء من علماء النجف وكربلاء الى والي بغداد نجيب باشا بمناسبة تأمينه طريق الحج الى مكة المكرمة، ينقلون فيه دعوات الحجاج المسلمين القادمين من مختلف بلاد المسلمين الى زيارة العتبات المقدسة في النجف وكربلاء(14)

المعروض بعد أداء واجب الدّعاء المفروض عقيب السنن والفروض لدى ساحة مراحم وليّ النّعم ومنبع الجود واللطف والكرم ، مالك رقاب الأمم الممدود بالتاييد من باري النّسم حضرة أفندينا وليّ النعم ، لا زال مؤيداً بالنصر والفتوح وراياته السنية بالظفر تخفق عليه وتلوح بحرمة النّبي الممدوح .

نعرض بين أيادي مراحم الحضرة العليّة والسدّة الكسروية ، أنه من ميامن وجود حضرتكم وشمول مراحم رأفتكم على الفقراء والمترددين والضعفاء والمجاورين ، قد أمن طريق الجبل كل الأمان ، وصار على وجه بحيث يسلكه كل إنسان ، وذلك بإستجلاب سعادتكم شيخ الجبل ووصول ابن عمّه لخدمة حضرتكم والأنعام عليه بالخلع الفاخرة والمرحمة الظاهرة وعلى أتباعه من أعراب تلك الأطراف والقاطنين بتلك النواحي والأكناف .

وبعد ان رجع من تلك الحضرة العلية والسدة السنيّة صادف رجوعه وجود جناب الأمجد صادق بك افندي قائم مقامكم في قصبة النجف الأشرف وكربلاء المعلا زائراً سيّدنا رابع الخلفاء وسيّد الأولياء علي رضي الله تعالى عنه ، فاظهر له تمام العناية وكمال الشفقة والرعاية ثمّ خلع عليه ايضاً خلعة بهيّة .

وبعد ذالك توجه الى مكة شرفها الله تعالى مع الحاج فأحسن السيرة معهم والإحسان اليهم حسب ما أمرتموه وعليه واليتموه مع كثرت أعدادهم واختلاف بلادهم ، لأن جملة منهم من أهل الهند وايران والأتراك وعربستان .

فلم يشاهدوا في الذهاب والإياب ما يوجد الخوف والأضطراب ، فكانوا من بركات ميامن سعادتكم في أمن وأمان وراحة وإطمئنان ، حتى أن جملة من أهل الهند تركوا الرجوع على البحر وطريق الشام ورجعوا على هذا الطريق ، متوجهين للعتبات العليّات لما بلغهم من جميل عدلكم وجزيل مرحمتكم وشرف فضلكم على الرعيّة والفقراء والقاطنين والغرباء .

14 - BOA . IRD. MES. MUH . 2038

فالحمد لله تعالى شانه قد صار هذا الطريق مأموناً ، بعد أن كان مخوفاً لم يتيسّر توجه الحاج فيه في الأزمنة السالفة ، كما يسّره الله لحضرتكم في هذه السنة المباركة الميمونة بوجودكم .

ورجع جميع الحاج داعين لدولتكم بفنون الدّعوات حيث توجهت عناية مرحمتكم بتمشية هذا الطريق المحتاج الى سلوكه كل قبيل وفريق ولا برحتم ممهدين سبل الرّشاد وجاهدين في إصلاح البلاد والعباد ، وقمع البغي وأنواع الفساد بحرمة محمد وآله وصحبه الأمجاد والدّعاء وظيفة الدّاعين .

بنده(العبد) – الشيخ حسين إبن الشيخ علي .
بنده– الشيخ مهدي ابن الشيخ علي ابن الشيخ جعفر قدس سره .
بنده – الحاج جعفر– نائب كليتدار سيدنا علي .
بنده – الحاج إسماعيل – الخادم لسيدنا علي .
بنده – السيد محمد – خادم لسيدنا علي .
بنده – السيد حسن – الخادم لسيدنا علي .
بنده – السيد مصطفى – الخادم لسيدنا علي .
بنده – الشيخ محمد – الخادم لسيدنا علي .
بنده – الشيخ هادي – الخادم لسيدنا علي .
بنده – الشيخ حبيب– الخادم لسيدنا علي .
بنده – السيد علي شبر .
بنده – الحاج محمد قاسم .
بنده – الشيخ علي مذكور .
بنده – السيد علي الكاتب الحسيني .
بنده – الشيخ حمد الله الجزائري .
بنده – الشيخ علي ابن الشيخ سلطان .
بنده – الشيخ راضي الشيخ محمد .
بنده – الشيخ محمد الحاج مهدي .
بنده – السيد ناصر خادم سيدنا علي .
بنده – الشيخ علي .
بنده – الشيخ حبيب .
بنده – الشيخ علي العبد العزيز .
بنده – الشيخ ابراهيم ابن يحى .
بنده – الشيخ عباس معتمد الشيخ .

رسالة من الشيخ عبدالله المازندراني أحد مجتهدي علماء الشيعة الى قونسول إنكلترا في بغداد، يبين فيه إعتراضه على تشكيله لجنة لتوزيع خيرية السلطان الهندي أوده على الفقراء من شيعة العراق في النجف وكربلاء[15]

جناب الأجل الأعظم حضرت

قونسلوس جنرال الدولة الفخيمة الانكليسية(الإنكليزية) المعظم

لايخفى عليكم أن الغرض من تحرير الكتاب وإرساله إليكم بيان أن القوميسيون الذي شكلتموه في النجف الأشرف لأجل تقسيم خيرية أوده المسمى بإصطلاح جنابكم كافية الهند .

بعد رجوعي من الكاظمية واطلاعي على الكيفية ما ارتضيته ولا أمضيته لا نعرض ولا نطيع ، فإني بحمد الله نعالى غنيّ عن كل تخيل وغير محتاج الى خيريه اوده وما يصل منها شهرياً لو آزدتموه او قطعتموه او نقصتموه ،لا يختلف على الحال فإني لو حلفت بأني أضيف عليه عشرة في مقابله لكنت صادقاً ومع ذلكم أخجل من الفقراء وأعتذر منهم .

والنقطة المهمة التي من أجلها ما أمضيت هذا العمل ولا أمضه أبداً هو أنه منافاته ومخالفته للوصية الصادرة من سلطان اوده جاعل الخيرية ، ولا ينبغي صدور الخلاف والمخالفة من الدولة الفخيمة الانكليسية المعروفة بالعدالة والموصوفة بالحقانية ، وكيف تقبل حضرتكم تحسينات وليس قونسول]خيانته ﷺ مثل سلطان اوده الذي إعتمد على هذه الدولة الفخيمة المعظمة وإئتمنها في تحرير المعاهدة والوصية بأنها لا تتغير ولا تتبدل الى آخر الأبد .

وثانيا ما في صدور هذا العمل من التهمة والإفتراء على علماء الشيعة ، لأن هذا العمل يكشف في أذهان العامة في أقطار الارض بأن علماء الشيعة لا يوصلون حقوق الفقراء إليهم ، فلأجل ذلك التجأ عمال الدولة المشار اليها الى قطع بعض الدراهم منهم ليوصلوها الى الفقراء بهذا الطريق ، والحالة هذا كذب وإفتراء وتهمة على المجتهدين .

فإن من المجتهدين جناب حجة الإسلام الحاج شيخ حسين الحايرى المازندراني في كربلاء المشرفة ولعل المرتزقة منه في كل شهر يزيدون على خمسمائة نفر ، غير المترددين والزوار والفقراء ، فهولاء الذين يأخذون منه ليلاً ونهاراً وكل أحد يراهم في صحبته ، فأي رجل غير منصف لا إيمان له ولاحمية له يقول بأنه لا يوصل الدرراهم .

15- BOA. HR. KMS,91-5/3. Tarih:19. Rajab. 1330(1911).

ومن المجتهدين الفقيراليه عزّ شأنه عبد الله المازندراني في النجف الأشرف قد ذكرت لجنابكم في صدر الكتاب المعاملة مع الفقراء، والحقير بواسطته يلقى الحركات المشهودة لنا والخفيّة عليكم .

أعلم علماً قطعياً بأن الحمل على هذه الكيفية ليس من حضرتكم ، لأن منافاتها للعدالة وخروجها عن جادة الإنصاف واضحة بيّنة ، وإنما هذا الحركات كلها من محمد حسن وليس القونسل ، فانه لأجل يلقى الأغراض الشخصية مع البعض معاً سبباً لهذا الهتك والخروج عن المعاهدة والوصية ، وسيذيقه الله جزاء عمله في الدينا قبل عذاب الآخرة وبذلك كفاية لأرباب المعرفة والديانة .

في 19 رجب لسنة 1330

عبد الله المازندراني

صورة العقد المحرر والمتفق عليه بين الطائفة الكاثوليكية والطائفة اليعقوبية حول تقسيم إيرادات أشجار الزيتون العائدة لدور العبادة المسيحية في مدينة الموصل[16]

الداعي الى تحرير هذا الكتاب

عبده السيد كريم ابراهيم

لما كانت طائفة النصارى الكاثوليكية وهم المطران عيسى ولدعبو والقس يوسف ولد حنا والقس يوسف ولد إلياس وشماس بطروز ولد وحيدة وبهنام ولد يعقوب وطائفة النصارى اليعقوبية وهم القس اسطفان الأصيل والوكيل من قبل الغائب إلياس المغرياني والقس عبدالمسيح ولد إسحق وبهنام ولد توما ويعقوب ولد جرجيس قد اقتسموا ببيعة مارتوما الواقعة في محلة خزرج وبيعة الطاهرة الواقعة في محلة القلعة وبيعة الطاهرة الواقعة في مقابلة الباب العمادي وبيعة (احويمي) الواقعة في محلة باب العراق بالمناصفة .

والآن اقتسموا بالأشياء الموقوفة على البيع المذكورة أيضاً بالمناصفة بينهم وأيضاً اقتسموا بالديون الواقعة خارج مدينة الموصل المحروسة ، فطائفة الكاثوليكية قد أخذوا دير خضر الياس وتوابعه من بساتين الزيتون الواقعات في قرية باخراني .

وتلك البساتين إحدى عشرة شجرة زيتون في بساتين ملا خضر وثمانية شجرة زيتون في بستان حمو العيسى وأحد عشر شجرة زيتون في بستان بيت محمود باشا البالغين من حيث المجموع مائة وعشرين شجرة زيتون .

وطائفة اليعاقبة قد أخذوا دير الشيخ متي وتوابعه الواقعات في قرية باخراني وتلك البساتين بستان جار بستان سهيل ثلاثة أشجار زيتون وفي بستان (دراور) سبعة عشر شجرة زيتون ، وفي بستان خليل خمس شجرات زيتون ، وفي بستان جار خضر ببوكى تسعة وثلاثين شجرة زيتون البالغين حيث المجموع ثلاثة وثمانين شجرة زيتون .

وتبقت بيعة بعشيقة بينهم ، وإيراد البيعة المذكورة من البساتين التي في قرية بعشيقة وفي قرية باخراني بالمثالثة ، الثلث للكاثوليكية والثلثان لليعاقبة ، وتلك البساتين التي في قرية بعشيقة ،

16- BOA . Y. E. E,33/108 . Tarih:11. MUHARRAEM. 1254 (1838).

البستان المحدود أولاً ببستان سعد الدين النائب ، والثاني ببستان علي سيتو ، وثالثاً ببستان ياسين بك ، ورابعاً بطريق سالك المشتملة على مائة وست شجرات زيتون .

وأيضاً البستان الواقعة في قرية باخراني المشتملة على خمسة وخمسين شجرة زيتون التي هي جار (اوس) البيطار البالغين من حيث المجموع مائة وإحدى وستين شجرة زيتون .

وقد تراضوا الطرفين على ذلك وعلى ذلك جرى التحرير في اليوم الحادي عشر من شهر محرم الحرام سنة أربع وخمسين ومائتين وألف .

رسالة شكر وامتنان من رئيس حاخام الطائفة اليهودية في بغداد الى السلطان العثماني بمناسبة توجيه مقام رئاسة الحاخامية اليهودية في بغداد إليه[17]

معروض العبد الفقير الداعي الى العليّة المؤيدة بعون ربّ البريّة هو أنه

خلّد الله تعالى حضرة السلطان الأعظم والخاقان الأقدم على سرير السلطنة السنيّة الى غاية الأزمان وأمدّ ظلال رأفته وعدالته العظمى الى منتهى الدوران ، وأيّد دولته العليّة بالألطاف الجليّة والعناية الصمدانية ونشر فضله العميم على كافة الرعيّة وعدله وخصّ بإحسانه الجليّ على العموم سائر الملل ملّةً ملّة ، لا سيما عبده الداعي الحقير باش حاخام(رئيس الحاخام) الملّة الإسرائيلية الموسوية المتوطنين تحت كهف حمايته القويّة في محروسة بغداد المحميّة ، حيث منّ وأنعم عليّ أيّده الله تعالى مقدماً غاية الإنعام بنصبي على الملّة المذكورة باش حاخام .

وأردف مؤخراً عزّ سلطانه ذلك الأنعام الوافر الأزهر بالإحسان على العبد الفقير من خزائن المكارم الجليلة العميمة ، بإرسال قطعة نشان مجوهر(ميدالية ذهبية) ، فوصل النشان المذكور إليّ وحلّيت به صدري وحصل لي به التمييز على الأماثل والأقران ، فكان ذلك إحساناً على الإحسان وإمتناناً فوق الإمتنان .

ولأجل إظهار بعض ما يجب من التشكر لتلك المنعمة الجميلة التي لا يمكن حصرها ولا يطاق الى آخر الزمان ومنتهى الدوران حمدها وشكرها ، تجاسرت لتحرير عرض العبودية وتقديمه للأعتاب السنيّة داعياً بالنصر والبقاء والدوام لجانب الدولة المؤيدة العليّة مدى الليالي والأيام .

والأمر لمن له الأمر .

العبد الداعي لدوام الدولة العلية العثمانية
روفائيل فاصين - باش حاخام
الملّة الإسرائيلية الموسوية
في محروسة بغداد المحمية

17 –BOA. A. MKT. UM. NO:12-52, Tarih: 27. 05. 1266 (1849).

خريطة ولاية بغداد

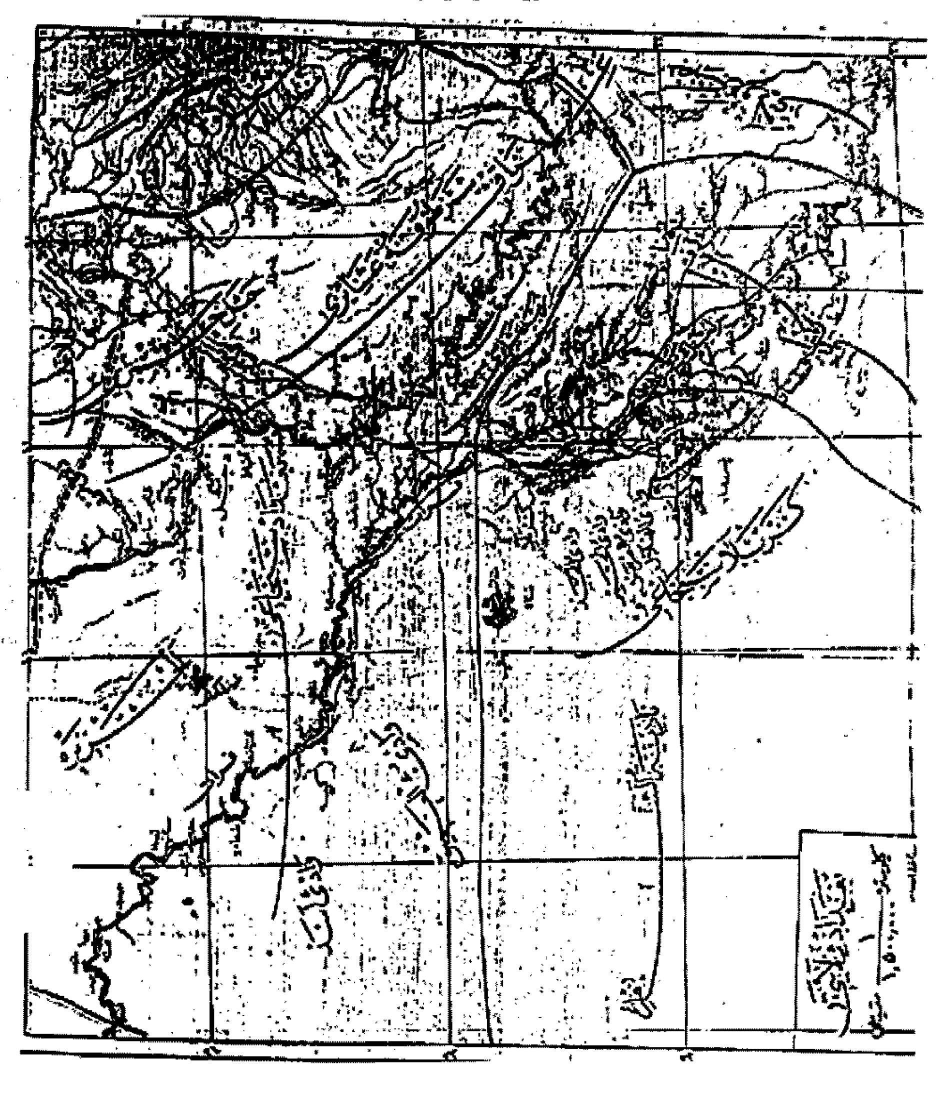

2

صور وثائق القسم الثاني

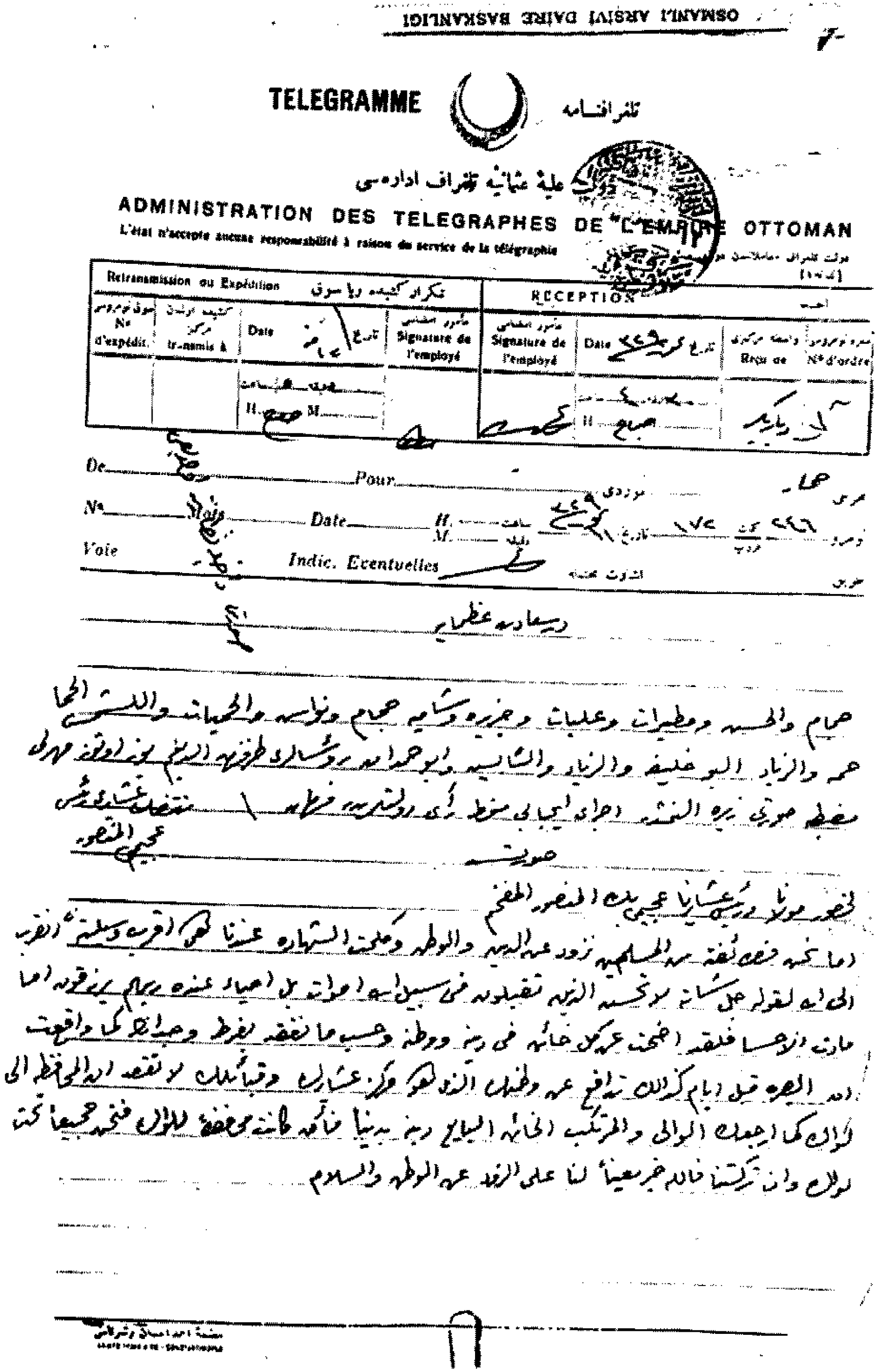

OSMANLI ARŞİVİ DAİRE BAŞKANLIĞI

TELEGRAMME تلغرافنامه

دولت عليهٔ عثمانيه تلغراف اداره‌سى

ADMINISTRATION DES TELEGRAPHES DE L'EMPIRE OTTOMAN

L'état n'accepte aucune responsabilité à raison du service de la télégraphie

Retransmission ou Expédition تكرار كيده‌جكى يا سوق				RECEPTION				
N° d'expédit.	transmis à	Date	Signature de l'employé	Signature de l'employé	Date	Reçu de	N° d'ordre
		H. M.			H.		

De ... Pour ... حله

N° ... Mots ... Date ... H. M. ... ١٧٢ ... ٢٩٦

Voie ... Indic. Eventuelles

رياسه عظمايه

حمام والحسيه وطيرات وعليات وجزيره وشاميه حمام ونواسه والحيانيه والدسن الحما
عم والزياد البوغليف والزياد والشانيه وابو حمدانيه وشبارى طرفرنده اربع يوز اوتوز مهرلى
مضبطه صورتى بروجه آتى ... منتخب عشائر
عجمى المنصور

صورتى

لنصره مولانا ورئيس عشايرنا عجمى بك المنصور المفخم
اما كنه قد صحت لنقه من المسلمين زود عن الدين والوطن ومحبة الشهادة عندنا اقرت وسلمت اذ قرب
الى اليه لقول حل سسانت من خمسه الذين تقبلوه في سبيل الله اولاند بل احياء عند ربهم يرزقون اما
ما نحن فلقد اصبحت عدتكم حاميه في دين ووطن وحسب ما نعتقد نفرط وحدانكم واقعت
الى البصره قبل ايام كذلك تدافع عن وطنها الذي لهو مركز عشائر وقبائلك لو تقصد ابد المحافظه الى
الان كما اجيبت الوالي والمرتكب الخائنه البالغ ديننا بدينا خائفه موفقه للان فنحن جميعا تحت
لوائك وان تركتنا فالله حسبنا لنا على الزود عن الوطن والسلام

مطبعهٔ احمد احسان وشركاسى

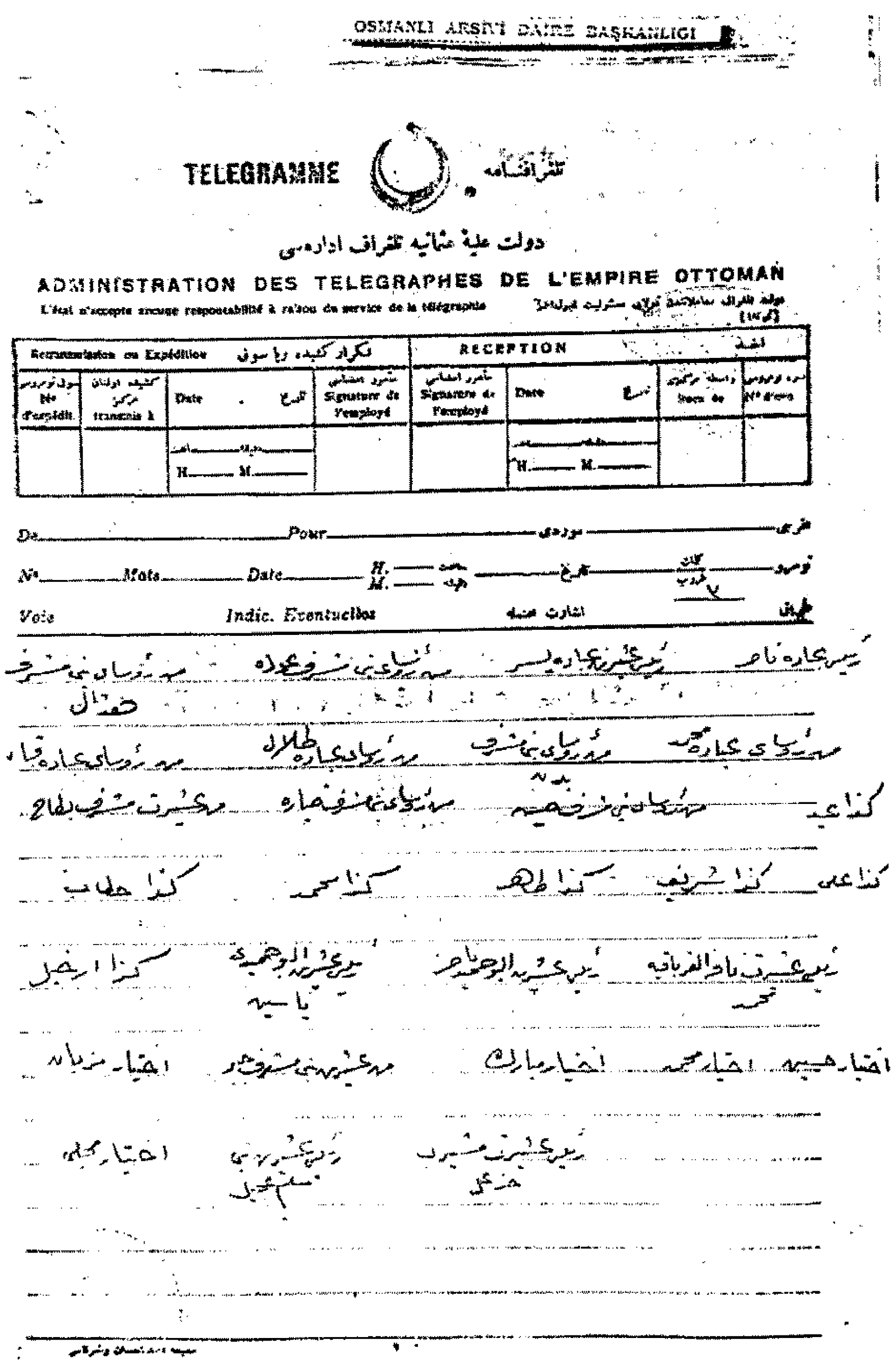

OSMANLI ARŞİVİ DAİRE BAŞKANLIĞI

TELEGRAMME تلغرافنامه

دولت عليهٔ عثمانيه تلغراف اداره‌سى

ADMINISTRATION DES TELEGRAPHES DE L'EMPIRE OTTOMAN

L'état n'accepte aucune responsabilité à raison du service de la télégraphie

Retransmission ou Expédition تكرار كيده‌جكى يا سوق				RECEPTION				
N° d'expédit.	transmis à	Date	Signature de l'employé	Signature de l'employé	Date	Reçu de	N° d'ordre
		H. M.			H. M.		

De ... Pour ...

N° ... Mots ... Date ... H. M. ... ٧

Voie ... Indic. Eventuelles اشارت مخصوصه ... طريق

رئيس عماره ناصر | رئيس عشيرة عماره ياسر | رئيس سادة بنى سعيد عوده | رئيس سادة بنى منصور جعدان

رئيس سادة عماره | رئيس سادة بنى مشرف | رئيس سادة عماره طلال | رئيس سادة عماره قبا

كذا عبد | رئيس سادة بنى حيه | رئيس سادة بنى منصور عماره | رئيس عشيرة شرف بلطاح

كذا على | كذا شريف | كذا طاهر | كذا محمد | كذا حلاب

رئيس عشيرة ناصر الفرباتيه محمد | رئيس عشيرة البوحمد ناصر | رئيس عشيرة البوحمد ياسين | كذا ارخيل

اختيار هيبه | اختيار محمد | اختيار مبارك | رئيس عشيرة بنى مشرف جبر | اختيار مزبان

رئيس عشيرة مشرف حمد على | رئيس عشيرة بنى مسلم جبل | اختيار عجيل

مطبعهٔ احمد احسان وشركاسى

المعروض لدى دولتكم العلية ادام الله تعالى
قبل ذلك كان عرضنا اعلام ... في دعوى خلف الكلعوي ... على بن خلف الكلعوي
بلوكباشي ... في دعوى الطرفين وعرض كيفية الدعوى وتبيين ... المقتول
... دعوى القاتل خلف بن عبد الله الكلعوي ... ورثة المقتول علي
بن خلف الكلعوي ... احضرنا الطرفين وحضر مجلس الشرع الشريف ... عبد العزيز بن علي وامه زينه
وزوجته هدلة الوصية على ولديها الصغيرين عبد الكريم ومصطفى ابني علي ... وحسب ...
ولديها المذكورين واحضار ... المدعى عليه خلف بن عبد الله الكلعوي وادعوا عليه قائلين
بانه ضرب مورثنا علي بن خلف الكلعوي في قرية ... من قرايا الموصل ... بندقية عمداً
في اليوم ... ومات من اثر تلك الجراحة ... بموجب الشرع الشريف ... الحق
منه فسئل خلف بن عبد الله الكلعوي عن ذلك فاقر بانه ضرب علي بن خلف الكلعوي ... بالبندقية
بندقية عمداً ... في اليوم ... في قرية ... من قرايا الموصل ... ومات من اثر تلك
الجراحة ... على ... عبد العزيز وزوجته هدلة ... الكلعوي ... قابل
مورثهم علي الكلعوي عمداً ... بحضور مجلس الشرع الشريف ... القصاص ... من القاتل المذكور خلف ...
... في القصاص ... الاولى ... ساغ لهم الاقتصاص من القاتل ... خلف وحكم لهم
بذلك وذكر في الدرر ... القصاص ... المقتول ... ولاية القصاص ولو كان زوجاً
او زوجة وكذا الدية ... الكبير قبل كبر الصغار لانه حق لا يتجزى ... لا يتجزى ...
حرر من له الامر ... في اليوم ... من ... الحرام سنة ...

صورة [illegible]

عرض الداعين لدوام الدولة العلية المؤيدة بتأييد رب البرية لم تزل [illegible] لدى مرقد سبط الشهداء [illegible] مولانا السلطان المؤيد بتأييد الرحمن

[illegible]

[illegible] السادة [illegible] الأولياء [illegible]

[illegible]

[illegible]

[illegible]

[illegible]

[illegible]

[illegible]

وجه تحرير المضبطة

مذ قد ورد إلى الكفل حضرة سليمان بك قائمقام بها وكان خاصة شاهدا الأمور ملحق الدولة العلية على تحقيق
الكفل واجلبنا لحضوره وسئل منا جميعنا واحد بعد واحد بخصوص حجرة البناية الذي متصلة للقبر الشريف انها
بها محراب ومنبر على حائط القبر الشريف من القبلة وإلا سئل منا عن المنارة الموجودة جامعها ابن صار وفي
أنها مخصوص الكفل عليه السلام حسبما تحت وقوفنا عليه في زماننا وبموجب ما شاهدناه من الماضي آبائنا وا
في هذه الحجرة البناية الموجودة الجديدة بحدود الأربعة فالحد الرابع منهن الذي متصل لحائط الشريف الكائن في
نبي عليه السلام هو جميع حدوده والآن وهذه بانية لا ثانية ادا فيه واعتبار لا نهاية [illegible] زوار اليهود
لم يتعبدها للمنابر والحجرة الذي متصلة للقبر الشريف معبد خاص لهم وموضوعا فيها توراتهم وما وجدنا فيها
متعلقة للإسلام ولا رأينا منبرا ولا محرابا وإذا كان لهم جامع ووجدت فيه محرابا ومنبرا فكيف يجوز لنا على
في الإسلام أن تدعي اليهود يدخلون إليه واجلهم [illegible] بحيث قبة الذي يصلون عليها اليهود بنيان
ومعرفة للآن قد صار لها من مدة ألف وستين من بنيان حجرة القبر الشريف وكذلك بنيان قبلة الإسلام على حا
الشريف عتيقة وموقوفة ولا صار بها تغير واصلا في حجرة البناية ضلعه الذي به وفية من مدة خمس وثلاثين
من كثرة المياه وبنوها على منوال السابق الذي كان في ذلك الوقت في السور ولا أساس على الأساس وما تغير
والخصوص المنارة المذكورة في زماننا ما شفنا لها جامع ولا سمعنا من آبائنا ولا من أجدادنا وعلى هذا اشهادته
بلا جرح ذلك قد حررنا هذه المضبطة وبه ضبط هنا ودكيل

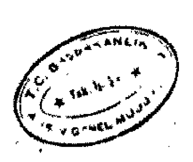

سعادتلو حضرتلو [illegible]

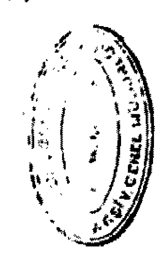

دولتلو افندم حضرتلري

[illegible]

بالعنايات الربانية والالطافات الصمدانية جل جلاله وعم نواله وعظم شأنه من اليوم الذي بني بناء دين الاسلام
ببعثة حضرت خاتم الرسل وفخر الانام صلوات الله وسلامه عليه من لدن الملك العلام واستحكام هذا الدين القويم وتأسيس الشرع المستقيم
قد حصلت الالفة الاخوة التامة بين كافة المسلمين وعامة المتدينين بشريعة سيد المرسلين من فضل الله تعالى وان القرآن واحد
والدين واحد والقبلة واحدة والكتاب المستطاب ولم يزالوا الاسلامية على آراء مستقلة واتفاق غير مختلفة والسبب في حصول الترقي
في دين الاسلام والاسلامية يوما بعد يوم بفضل الله تعالى وكثرة اعدادهم وزيادة جمعية افرادهم انما هو الامن وحسن الاتفاق بينهم
والاتحاد ورفع المباينة بينهم والاختلاف ولو ان في بعض المسائل الفرعية فيما بين الاسلامية يكون اختلافات جزئية
ان كلا من المذاهب الائمة الاربعة متفاوتين في بعض المسائل الدينية فلا ينبغي للاخوان ان يجعلوا تلك المباينة باعثا للتفرقة
وعدم الاتحاد كما ان الفرقة الاثني عشرية جعلت مذهب الجعفرية في كمال رتبة الاحترام كذلك تلك السنة مع جميع اهالي
السنة والجماعة ابناء المواخاة في الدين والمساوات في المسلمين وفي اشرف اماكن المحترمة والمقامات الشريفة المتعددة
كبيت الله الحرام والركن والمقام والمشاعر العظام وكذلك الحرم الشريف والمسجد المطهرة لحضرة سيد الانام وسائر البقاع المتبركة
الدينية يتشرفون بالاشتراك والمساوات من حسن المعاشرة وكمال الالفة والمحبة كانهم في تمام المسرة واتم البهجة مع الاخر
والتحق العداوة من بعض جهال الشيعة في بعض الاحيان على الجماعة وعدم الاطلاع من رسوم المذهب الاثني عشري على خلاف آراء
علماء الدين وقضاة المسلمين ولا اعتذر رضي من العلماء بهذا المعنى بهذا وكيف يمكن العناد باعتقد بحق اصحاب الكبار ورؤساء الفجار
رضوان الله عليهم متبوعا رأى عالم متشرع [illegible] ومن المعلوم انه ما جرت العادة الى هذه الساعة في جميع الصفحات
الملل والطريقات عادة وعقلا الزجر التام والمنع العام عما ينبغي من الاقوال الردية والافعال الركيكة الشنيعة كما ان الشائع
في الاسماع ان بعض الجهال والعوام الذي لم يطلع على رسوم دينه ومذهبه تجري العناد بالسب واللسان والرفض في اهل بيت
الرسالة والطهارة فلذلك قد لزم الاعلان الى كافة الانام من اهل الاسلام ليراقبوا في رسوم الدين المبين وشريعة سيد
المرسلين ويكونوا على حفظ المواظبة بحفظ قانون الادب والتعظيم والترحم والترضي في حق الذوات المذاكرة واستماع الاسامي
المباركة للخلفاء الراشدين والاكابر في الدين على الفرض والتقدير لو تفقد في الواقع يكون جاهلا على الجهالة جرت على لسانه
فقد ركيكة فالحكام والمباشرين للامور الديوانية لهم مأمورية تامة على زجره وتأديبه باعلى درجة التنبيه ولا يكثروا تقع
الكدورة بخواطر اخوان المسلمين بلا جهة وسبب
السلطنتان ذوي الشوكة والجاه للاسلام هما دولتان متفقتان
ومتحدان بالمواخاة في الدين ونشر اعلام شرائع سيد المرسلين في الواقع ورعايا الجانبين لم يزالوا باقيين على تمام
المواخاة الدينية والمساوات الاسلامية ومن البداهة ان الاولياء للدولة العلية العثمانية ايضا يلزمهم الملاحظة
في هذا المعنى بنظر الدقة التامة بهذه النسبة اعداد الامر على اتباعهم ورعاياهم ويمنعون جميع فرقهم من الرفض بالنسبة
الى اهل بيت الرسالة والطهارة على فرض الرفع الشبهة للجانبين بل جميع فرق الاسلام الموجودين على صفحة كرة الارض يلزمهم
المواخاة والمباينات بوجود سلاطين الاسلام لان قوام الدين ورفاهية المسلمين منوطة بوجودهم ومربوطة
بعظم شأنهم

T.C. BAŞBAKANLIK
GENEL MÜDÜRLÜĞÜ

معروض الداعين

[illegible]

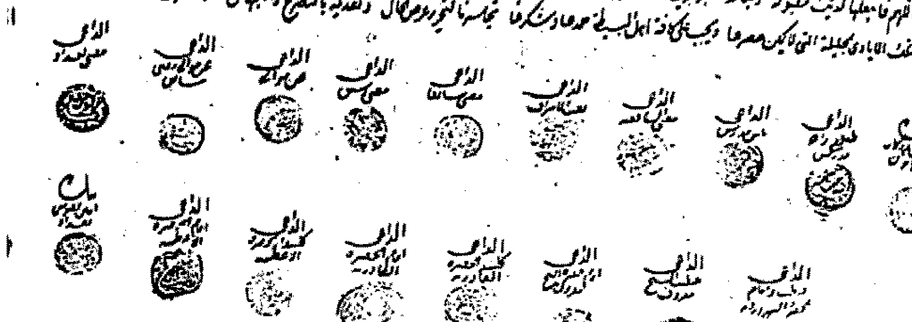

شمس الخلافة أشرقت أنوارها	وعلى العراق تشعشعت أقمارها
بزغت ببرج الأولياء بمدينة الـ	زوراء فابتهجت بها أقطارها
وانجاب عن بغداد سالف حالها	في جانبيها إذ بدا إسفارها
سبكت بقالب حكمة الإشراق فاز	دهرت بها إذ أفرغت نضارها
وتكوّرت في كورة العدل التي	أغنى الأنام لجينها ونضارها
هي كيمياء سعادة لا طلسها	معها تكسّر لا ولا أسرارها
راقت محلًّا رفعة تحت علا	لو وازنتها الشمس خف عيارها
لمعت فولّت السحاب بروقها	وعلى البسيطة أغدقت أمطارها
وتكاثرت فتواترت ألطافها	وتضاعفت فترادفت أنظارها
واعشوشبت أكناف بابل إذ حكت	باللطف رقة خضرها أنهارها
والحلة الفيحاء أخصب محلها	في عارض منه استمد عذارها
فكأنما نوء الثريا نخبة	تحنى على وجه الثرى مدرارها
تحفًا أمير المؤمنين بها حبى	حضرات قدس قدست أسرارها
لا سيما المولى الإمام المرتضى	علم الهدى ليث الوغى كرارها
مصباح مشكاة الولاية قد علا	الله أكبر من سناه منارها
صنو النبي وصهره ووصيه	ذي خصائصه العظيم فخارها
سلطاننا عبد المجيد لقد غدا	قطبًا عليه رحى الوجود مدارها

[illegible]

دامت تدور مع البقا أدوارها

ولا تخالف فيما بين المسلمين بوجه من الوجوه . فمع ان العلماء الدين المبين كثرهم الله تعالى امثال
والعقلاء الكاملين واكابر الملة الاثني عشرية المعتقدين بالخلفاء الراشدين وانهم صحابة المصطفى
رب العالمين ولم يجوزوا تلفظ الفاظ التي على خلاف الادب واساءت الكتب بالنسبة
اليهم رضوان الله تعالى عليهم والاولياء الدولة ايضا محضا للاتحاد بين الدولتين وا
الشرع والشريعة على الاهتمام وبهذا الامر الدافع ومنع هذه الاشتهارات المنتسبة الى
فرض على النفس فريضة وقد صدر الامر الاكيد على جميع الحكام والمباشرين على طبق هذه الروزنامة
والاحكام المنيفة حكما شديدا بانه اذا اتفق لاحد من الجهال على محض السفاهة والجهالة والوساوس
يجري على لسانه حرف خلاف يكون مستحقا للزجر والتأديب والتعزيرات الشرعية وا
حق لا يخفى

حضرة قدوتنا وولي النعم ومبيد النقم

المعروض لدى حضرة من نصر الله به الدين والدولة وخذل بباهر سطوته الرفض واهله ذي العزمات التي جليت ان تبارى
لازال الدين المحمدي قائما به على ساق
والهمم التي عزت ان تجارى الوزير الخطير والعميد المشير والدستور الكبير
ولا برحت الاقاليم السبع تحمد على حسن نظامه العراق بينا دعاة دولتكم رافعي اكف الابتهال الى حضرة الملك المتعال سائلين
ان يجعل مآثر اعمالكم غرضا لسهام قصدكم الصادرة عن قسي النصح العام وان يهلك باسنة همكم من زاغ عن نهج السنة من الرفضة
فاذا عبدكم الصادق في خدمته والمتزين لطف انظاركم عن ساعد الجد الاجل الاكرم كتخدابك المحترم قد اخبرنا بما تفتخر به المتاجر
وعظم سلطانه من الفتح الذي كسر شوكة اهل الطغيان ورفع لاهل الولاء لواء الاجلال على كاهل كيوان فانتهى عيد الاضحى عندنا عيد
فضلها لا يجهل وانتسى اهل الكآبة على عداء الله تعالى وقد اردفنا افتخارا وبادرنا بكلكل واعلى بالبكر خوانق المحدثين دعواتهم وبل بزلال
البشائر وايم الله جل مجده الوهم وكان ذلك ليوم يوما مشهودا ومن اجل حسنات الزمان معدودا حيث جف عرق الفساد من العراق
وسقى شيع الشنايع كاس مرة المذاق فصاروا مغتمي امس واصبحوا الان لم يغنوا بالامس وصاروا شذر مذر واصبحوا عبرة لمن اعتبر وهذ
من سبب وسلك سبب العدوان ورفض طاعة الامام واستظل بغارب البغي وظل في مهامه الطغيان وذلك لهم عذاب في الدنيا ولعذاب
الاكبر وهو الداهية الكبرى وما سيأتيهم في العقبى ادهى وامر فنسأل الله سبحانه باسمائه وبسره في ارضه وسمائه ان يؤيد دولتكم احسانه
بسطوتكم اعداءه والحمد لله تعالى على ما انعم والصلاة والسلام على سيدنا محمد صلى الله تعالى عليه وسلم وعلى آله وصحبه وجنده وحزبه والامر لمن له الامر

الداعي لدولتكم محمد سعيد
الداعي لدولتكم محمد امين
الداعي لدولتكم السيد علي الاشراف
الداعي لدولتكم السيد محمد
الداعي لدولتكم محمد عبد الله
الداعي لدولتكم عبد الغني سامعا ساعد اذا
الداعي لدولتكم السيد محمود
[illegible]

عرض الداعين

بخالد الداعين رافعين كف الدعاء متضرعين الى بارئ الارض والسماء ان يبقي لحضرة مولانا السلطان ابن السلطان ... ابن الخليفة في الارض
... ابد الله تعالى دولته وابدها واعز شوكته وثبتها ما دامت الايام وتعاقب الاعوام وانه في ابرك وقت واوان واشرف ساعات وزمان قد
ادرك الحضرة السنية من جانب الدولة العلية مشرفة بارسال الشمعدانات الاربعة الفضة والذهب مطلية اثنان منها الى حضرة سيد الشهداء ابي عبد الله الحسين
ثم الاجباء واثنان الى حضرة ابي الفضل العباس ابن امير المؤمنين رضي الله تعالى عنهم وعن كافة المسلمين وقد وصلت الى المحلين الاقدسين ووضعت الحضرتين
المقدستين ... فيها شمع العسل وبالطف تعالى الاثر المذكور حصل ... تعالى ... موجبة لعظيم الفوز بجنات النعيم يوم لا يغني احد على ... وعديد
باد لطيف خبير وحيث ان شكر المنعم من الواجبات ومعظم القربات وجب على الداعين المسكنة والمجاورين اظهار تلك النعم المتواترة والقيام بالدعوات
ذيه المتكاثرة في الصباح والمساء لدوام دولته العلية والامر لمن له الامر

الداعي لدوام الدولة العلية ... خادم ...
الداعي لدوام الدولة العلية السيد حسن كليدار
الداعي لدوام الدولة العلية ... علي ... النقيب
الداعي لدوام الدولة العلية ... زرجاني
الداعي لدوام الدولة العلية ... شهدي

معروض الداعين

هو انه لا زلنا في كل بكرة وعشية مواظبين على الدعوات الخيرية لدوام دولة حضرة سلطاننا الأعظم الموفق لفعل الخ

والموهوب من عند الله تعالى بالشيم السنية المجبولة على المبرات والطاعات من مبامن آثار ولائه وخلوصه لآل بيت ا

والأئمة الأطهار ذوي الكرم والفتوة قد بعث عواطفه الخاقانية والطافه الجليلة باهداء الشمعدانين النبرزوا

الوقادين اللذين هما من الفضة الخالصة والجبين الى الحضرة الموسوية الكاظمية الساطعة بأنوار الرحمة الالهية و

الثريا الباهرة اللامعة كالكواكب الزاهرة الى الحضرة أحد الأئمة ومجتهد الأمة الإمام أبي يوسف عليه الرح

ولدى ورودها بتلك التحف السنية الهمايونية قد وضعا وعلقت بأيدي التوقير والاحترام بتلك الحضرات الـ

وكان يوم ورودها يوماً مشهوداً وعيداً من الأعياد معدوداً وبادر الخواص والعوام بالدعوات الخيرية

ظل الله تعالى على الأنام ولأجل عرض بعض ما يجب من التشكر لتلك النعم الخاقانية الجليلة والعواطف الـ

الجزيلة تجاسرنا بتحرير عرض الحال وتقديمه بالتضرع والابتهال والأمر لمن له الأمر والامتثال

جناب ... معظم ... الدولة الفخيمة ... المعظم

[illegible]

Hariciye Siyasi Dosya no 91 Gömlek no 5/3

[illegible]

لما كانت طائفة النصارى الكاثوليكية وهم [illegible] عيسى ولد عبو وقس يوسف ولد [illegible] وقس يوسف ولد الياس وشماس [illegible] ولد [illegible]
ويعقوب ولد [illegible] وطائفة النصارى السريانية وهم قس [illegible] الموصل والوكيل من قبل [illegible] الياس [illegible]
عبد المسيح ولد اسحق [illegible] ولد توما ويعقوب ولد جرجيس قد اقتسموا بيعة مار توما الواقعة في محلة [illegible] وبيعة
[illegible] الواقعة في محلة [illegible] وبيعة [illegible] الواقعة في مقابلة الباب العمادي وبيعة [illegible] الواقعة في محلة باب العراق
بالمناصفة والآلات [illegible] الموقوفة على جميع المذكورة ايضا بالمناصفة بينهم وايضا اقتسموا بالبيوت الواقعة خارج
مدينة الموصل المحروسة طائفة الكاثوليكية قد اخذوا [illegible] وتوابعها باتية الزيتون الواقعات في قرية
باعزاني وتلك البساتين احد عشر شجرة زيتون في بساتين [illegible] وثمانية وتسعين شجرة زيتون في بستان [illegible]
واحد عشر شجرة زيتون في بستان [illegible] البالغ مجموعها مائة وعشرين شجرة زيتون وطائفة
اليعاقبة قد اخذوا [illegible] وتوابعها الواقعات في قرية باعزاني وتلك البساتين بستان [illegible] بستان
[illegible] اشجار زيتون وفي بستان [illegible] وسبعة عشر شجرة زيتون وفي بستان [illegible] شجرات زيتون وفي
بستان [illegible] تسعة [illegible] شجرة زيتون البالغ مجموعها مائة وثمانين شجرة زيتون [illegible]
بيعة بعشيقة بينهم [illegible] المذكورة مع البساتين التي في قرية بعشيقة وفي قرية باعزاني [illegible] الثلث
للكاثوليكية والثلثان لليعاقبة وتلك البساتين التي في قرية بعشيقة [illegible]
[illegible] والثاني بستان [illegible] وثالثا بستان [illegible] ورابعا [illegible]
شجرات زيتون وايضا [illegible] الواقعة في قرية باعزاني [illegible] شجرة زيتون [illegible]
البالغ مجموعها مائة واحد وستين شجرة زيتون وقد تراضوا الطرفين على ذلك [illegible]
التحرير في اليوم الحادي عشر من شهر محرم الحرام سنة اربع وخمسين ومائتين والف

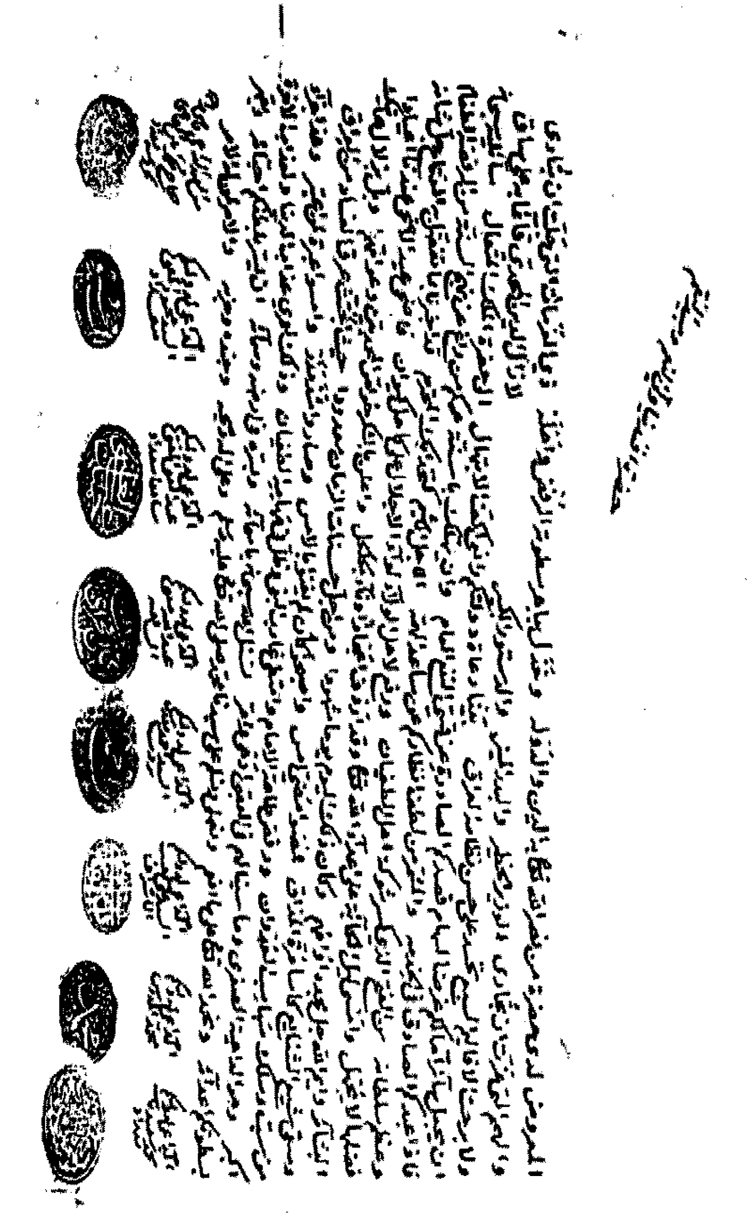

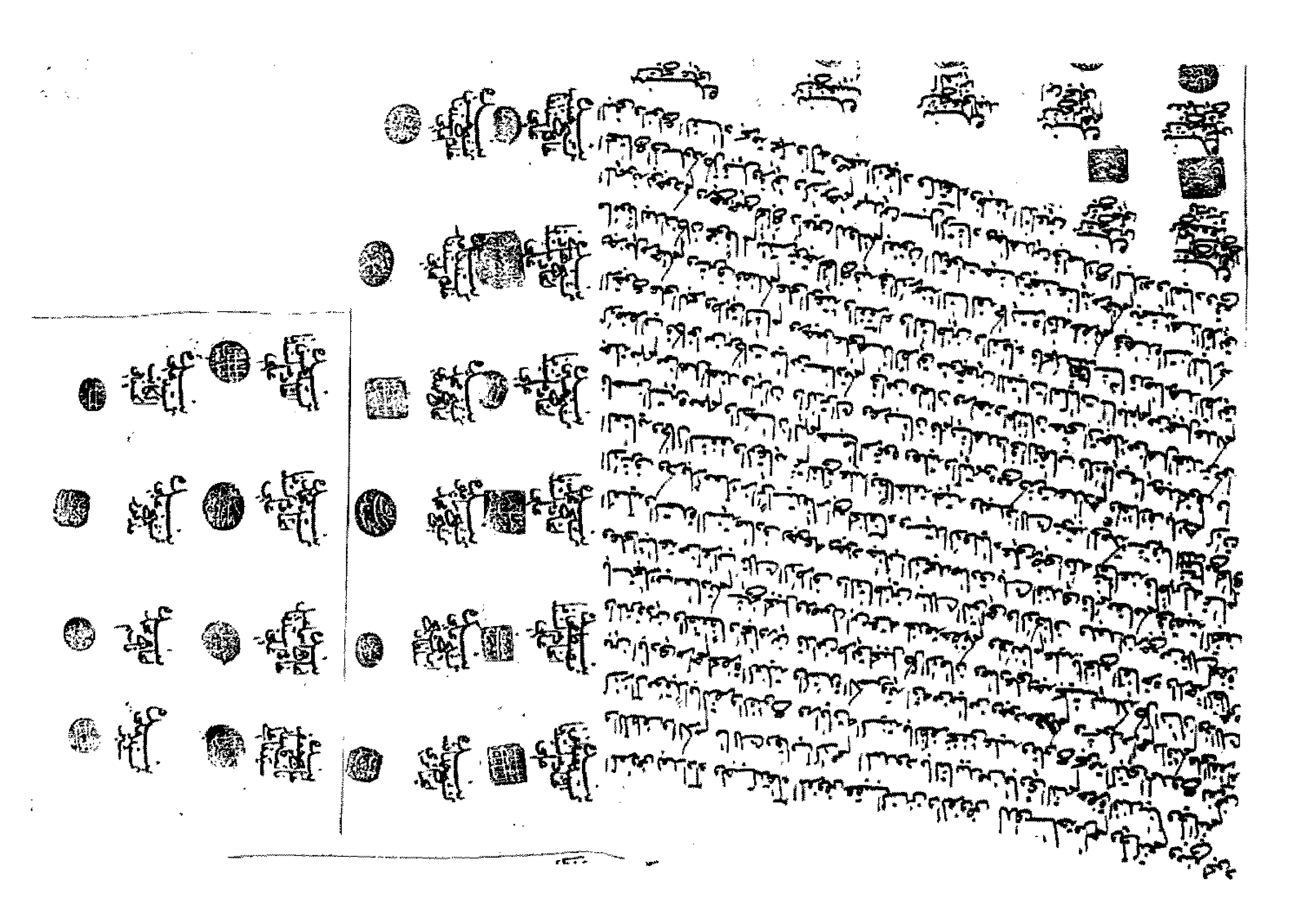

المؤيدة بعون عناية رب البرية هو [illegible] العظمى الى منتهى الدوران
معروض العبد الفقير الداعي للدولة العليه السلطنة السنية الغاية الازمان وامتطاول رأفة وعدالته [illegible] سائر الملل ملة ملة
خلد الله حضرة السلطان الاعظم والخاقان الاقدم على سرير [illegible] ونشر فضله العميم على كافة الرعية وعدله وخص باحسانه الجلي على العموم [illegible] على ابناء [illegible]
وابد دولته العليه بالالطاف الجليه والعناية الصمدانيه [illegible] المتوطنين تحت كهف حمايته القوية في محروسة بغداد المحميه حيث من وانعم على [illegible]
لوسيما عبده الداعي الحقير باش خاخام الملة الاسرائيلية الموسوية واردف موجها عن الطافه ذلك الانعام الوافر الازهر بالاحسان على العبد الاحقر من
مقدما غاية الانعام بنصبي على الملة المذكورة باش خاخام فوصل النشان المذكور الي وحليت به صدري وحصل لدي التمييز على الاماثل والاقران
خزائن المكارم الجليلة العميه بارسال قطعة نشان مجوهر ولاجل اظهار بعض ما يجب من التشكر لتلك النعمة الجليلة التي لا يمكن حصرها ولا يطاق
فكان ذلك احسانا على الاحسان وامتنانا فوق الامتنان [illegible] حمدها وشكرها تجاسرت لتحرير عرض العبودية وتقديمه للاعتاب السنيه داعيا بالنصر والبقا والدوام
الى آخر الازمان ومنتهى الدوران [illegible] والامر لمن له الامر
لجناب الدولة المؤيدة العليه مدى الليالي والايام

العبد الداعي لدوام الدوله
العليه العثمانيه روفائيل
[illegible] باش خاخام الملة
الاسرائيليه الموسويه
في محروسة بغداد
المحميه

3

القسم الثالث

الأوضاع الاقتصادية

رسالة من والي الموصل الى أحد أصدقائه في إسطنبول حول التوسط لإصدار الفرامين المنظمة لمنزلخانة (دائرة بريد) الموصل من قبل الدولة العثمانية (1)

بعد السؤال عن حال وخاطر صديقنا خوجه حزقيل سؤال وافي .

هو أنه مقتضى صدق إخلاصك واختصاصك طرفنا وحسب محبتنا وتوجهاتنا الصميمية طرفك دائماً نلاحظ الوسيلة للإطلاع عن حالك وخاطرك .

إذ لا يخفاك ان منزلخانة الموصل لازال تتضاعف مصارفها لإجل الإدارة ، وكل سنة بالزيادة ، حتى هذه السنة المباركة قد أعطيناها في خمسة وعشرين ألف قرش ، ومع هذا إستغرق فيها المنزلجي (متسلم دائرة البريد) وصارله غدر وضرر .

وحيث معلومك أن منزلخانة الموصل تحتاج الى مصارف كثيرة من خصوص درب الجول (طريق الصحراء) ، وبعد مسافة الطريق الذي بين الموصل ونصيبين (مدينة واقعة في جنوب شرق تركيا) ليست كغيرها من المنزلخانات .

ومع ذلك لازال التاتارية (سعاة البريد) لطمع أنفسهم يحملون حمول التجّار ذهاباً وإياباً ، ولم يكتفوا بحمل او حملين ، بل يحملون حمول كلية ويأخذون دواب كثيرة من المنزلخانة وقد أوجب ذلك الى كمال غدرالمنزلجي المرقوم وإضراره ومزيد خسارته وإضمحلاله .

ومعلومك ان المنزلخانات ما أنشأوها لنقل حمول التجار ، بل هي للصادرين والواردين من خدام الدولة العلية ومصالح السدة السنيّة وللتاتارية المرسولين في مهام الأعتاب الخسروانية .

فاذا كان الأمر كذلك تتلف الأهالي والرعية وتضمحل بالكلّية ، ومن ذلك لم يحصل نفع إلا للحاج نعمان الباجه جي وبعض التجار .

ولاشك إذا استمرت على هذه الحالة يحصل ضرر عظيم واضمحلال جسيم ، على الخصوص أن إدارة منزلخانة الموصل ومصارفها من قديم الزمان تجمع من أهالي الموصل وفقراء الرعية .

فبناءً على ذلك ومحضاً لصيانة الأهالي الضعفاء وحماية عجزة الرعية والفقراء قد حررنا الكيفية كما هي لحضرة والدنا الأفندي الأفخم وإلتمسنا من جنابه الشريف إصدار فرمانين شريفين ، واحد خطاباً لحضرة الأخ الأفخم والي بغداد ، والآخر خطاباً لنا على أن يكون يعطى لكل

---

1 - BOA. CEV. NAF. NO:1224 بدون تاريخ

تاتار من الصادرين والواردين أربعة دواب ، واحدة لركوبه ، وواحدة ليدكه (إحتياطه) ، وواحدة للحمل ، وواحدة للسورجي (السائق للدواب) فقط ، حتى يصير رفاهية للمنزلجي والأهالي والرعية المذكورين .

وقد وضعنا القائمة في بطن الورقة ، فإن شاء الله تعالى توصل القائمة المذكورة الى حضرة الوالد المشار اليه ، وأنت أيضاً تعمل همة تامة في تمشية الخصوص المذكور وإصدار الفرامين الشريفة وإرسالها الى هذا الطرف وفيه الختام .

احمد بك

والي موصل

ويكون معلومك . . .

إن معروضك المرسول صحبة إلياس آغا التاتار وردنا واطلعنا على جميع ما ذكرت وحررت وصار مفهومنا ومحاط علمنا .

وقد ذكرت من خصوص أعمال البروات الشريفة (التخويل السلطاني) التي قد تأخرت في ذلك الطرف ، إنك بعد ذلك تعملها وترسلها طرفنا .

وكذلك جميع ما أرسلنا الى طرفك من العروض وغيرها يكون تسعى بكمال الإهتمام بأعمالها وتنظيمها وإرسالها ساعة أقدم الى طرفنا .

ويكون تبذل همتك وتسعى كمال السعي في خصوص إصدار الفرامين الشريفة التي قد مرّ ذكرها كما هو المجزوم من مزيد صدقك واستقامتك طرفنا .

رسالة من أصناف (التجار وأصحاب المهن الحرة) بغداد الى السلطات العثمانية بضرورة منع تداول العملات المزيفة وتحديد أسعار صرف العملات المتداولة في السوق[2]

معروض الداعين في كل وقت وحين :

هو أن فلوس الحمر)أصغر واحدة نقدية متداولة في العراق) بسبب زيفها ومغشوشيتها ، وأن كل أربعة منها تصرف في المعاملة بعشرة بارات(البارة : أصغر وحدة نقدية عثمانية)لازال تستجلب من الخارج الى بغداد .

وقد كثرت بين أيدي الناس وقد أوجب تكاثرها الى تعطيل المعاملات بين الأصناف ، وإذا تركت على هذه الحالة وما نزلت أثمانها ، تحصل المضرّة والمغدورية والتعطيل للفقراء والأهالي في المعاملات .

فالمرجو من المراحم الشاملة تنزيلها وحساب كل ثمانية فلوس في عشر بارات ، والأعلان بهذه الكيفية داخلاً وخارجاً ليندفع هذا الضرر والمحذور وتدرج المعاملات بعد اليوم على هذا المنوال والأمر لمن له الأمر .

بنده :

- عبد الرحمن السيد ناجي .
- عبد اللطيف الزهير .
- أحمد فرهاد .
- يوسف بحر يوسف غليم .
- محمد سلطان وآخرون .

2 - BOA. IRD.MEC.VAL.NO:8410. Tarih: RECEP 12681851).

رسالة تشكر من تجار الموصل الى متصرف بمناسبة إعادة أموالهم المسروقة قبل سنين من قبل العربان[3]

صاحب السعادة والأقبال حضرة أفندينا المحترم أيده الله تعالى بالنصر آمين .

أنه البوستة(البريد) التي نهبتها العربان قبل تشريف سعادتكم لمحروسة الموصل وذلك قرب قضاء زاخو عن سنة 67(12) .

وقد كان لنا صحبتها أموال ونقودات كثيرة ، وكان قد أيأسنا من تحصيل هذه المبالغ من العربان لسبب بعدهم وتفرقهم في البراري والقفار .

ولكن مع هذا كله ما كان قد قطعنا رجائنا بالكلية ، وذلك حينما أخذنا خبر تشريفكم الى هذا الطرف وبلغنا عن حسن صفاتكم ومزيد هممكم وكثرة اعتنائكم في صيانة أموال كافة الأهالي .

فبالحقيقة من حين تشريفكم الموصل قد هممتم ليلاً ونهاراً ، وأظهرتم الشهامة والأنصاف دواماً ، وأجريتم ما كنتم متصفين به فعلاً وما تركتم لأحد قولاً ، وبيد قوية وبتدبير رفيع قد خضعتم كل شامخ رفيع ، وجسرتم نضير أسد الغاب ، وضربتم العرب في البر وكسرتم لهم كل ناب ودمرتم أهل الفساد وزمرة العرب الأشقياء ، وحصلتم منهم نقوداتنا التي ما تم منها إلا القليل ورجعتموها إلينا وأوصلتموها لدينا .

حقيقة من الواجب واللازم يحق لنا ولكافة أهالي الموصل بأن نفتخر بكذا متصرف جسور وهكذا شهم غيور .

فمخصوصاً لاجل التشكر لسعادتكم وإظهارعبوديتنا لديكم قد قدمنا هذه العريضة على أقدامكم ملتمسين من مراحمه تعالى بأن يديم مولانا السلطان مدة مديدة وسنين عديدة ويؤيدكم بالنصر ويبقيكم عندنا كل عصر .

أدامكم الله تعالى

مجموعة من تجار الموصل

3 – BOA. IRD.HRC.NO:4551. Tarih: 12691852).

رسالة من القنصل الإنكليزي في الموصل الى والي حلمي باشا بمناسبة إعادة الأموال المسروقة من قبل العربان [4]

قدوة المعالي الكرام وافتخار الوزراء العظام سنيّ الهمم ، كريم الشيم حضرة حلمي باشا المفخم دام محروساً .

الباحث الى تحرير شقة المودة : نعلم سعادتكم أنه من البوستة المنهوبة ربما تظنون لسنا ذاعنين عميم افضالكم ، ومشعرين بالهمة التي أصرفتموها ليلاً ونهاراً على تحصيل المبلغ من البدو العصاة .

فنحن ولو ما أظهرنا ذلك شفاهاً ، بل إننا خبيرين بشهامتكم نحو خير رعية الدولة العلية ، ومودتكم نحو الدولة الأجنبية وغيرتكم على إجراء الشرائع السنية والقوانين الشاهانية .

ونحن الآن نسديكم شكراً لأجل تحصيل فلوس البوستة التي أتيتم بها من العدم الى الوجود ، حيث قبضنا الذي يخصنا من طرف وكالتنا الى التجار الإنكليز .

فنرجوا من عالي ذاتكم أن تقبلوا منا التشكر ، حيث إننا عارفون قد كلفناكم للغاية والنهاية ، ومستعدين أن نحرر عن الهمة التي أصرفتموها الى جانب السفارتخانة(السفارة) في هذا الخصوص .

مخصوصاً لأجل الاستفسار عن خاطركم الشريف ، بادرنا بتحرير شقة المودة وتسييرها لطرف عالي ذاتكم ، بمنته تعالى لدى الوصول ان لا تخرجونا من فكركم المنيف ، حرسكم الله تعالى .

في 20 تشرين الثاني لسنة 1852

رسام

قونسلوس دولة الانكليز بالموصل حالاً

4 – BOA. IRD.HRC.NO:4551. Tarih: 12691852).

رسالة من الشيخ صالح السعدون الى والي بغداد حول إيفائه بالتزاماته المالية تجاه الدولة، وأنه في حال طلب المزيد منه ، سيؤدي الى وضعه في موقف صعب أمام عشيرته[5]

أفندم :

نعلم سعادتكم أنه يوم تشرف الخادم بملاقات حضرة سعادتكم وشملتنا مراحمكم السنية بمشيخة ديرة خدامكم المنتفك والتزمناها بموجب الشرطنامة ، تعهد الخادم بجميع شيء مدفوع الى حضرة صاحب السعادة معشوق باشا من نوع البوطيل والخيل .

وفي الشهر المبارك دفعنا الى حضرة المشار إليه سليمان أفندي وعبد العزيز العلي لأجل الحساب بموجب الدفتر الذي وصلهم نقود مائة وخمسين ألف شامي ، وثمانين رأس من الخيل وذلك من حياة المرحوم عمنا فهد الى هذا اليوم .

فلما جعلوا مجلس للحساب ، حضرة المشار اليه أنكر كافة الوصولات ، حيث الحاج أحمد الحاج ابراهيم عنده قبوض ولا قبلها معشوق باشا .

الدعاء أن المرقوم جرار نفع وطلب منّا شهادة أولاد راشد ، وهذا شيء محال أنهم يخبرون بما عطوا .

وكما قيل ويلون لمن خصمائه شفعائه وأيضاً ابن عمنا أنكر أنه ما أعطى شيء ، والتزامنا من الحكام الفخام مطلب جسيم ، فإذا ما جرى لنا هذا الشيء فلا حواصل ديرتنا تسدّ المطلوب لكم ونقع بالفشل ونصير(نصبح) كاذبين وتطول ألسن أهل الغرض على خادمكم .

وحيث أنا والله الى هذه الساعة ما قبضت من هذه الديرة شيء ، ولكم الحساب مني على شيء قبضت من جزئي وكلي ، وكما قيل خلع الإمارة واستراح ورحل .

والأمر لمن له الأمر والدعاء

في 6 شوال لسنة 68(12)

خادمكم

صالح ال سعدون

5 – BOA.IRD.MEC.VAL.NO:9514. Tarih: 06. Savvol. 12681851).

بيان بالأموال والخيل المقدمة من مشايخ عشائر المنتفك فهد وفارس ومنصور السعدون الى والي أيالة البصرة وحاشيته[6]

بيان تعريف الأموال التي وصلت الى يد حضرة صاحب السعادة متصرف أيالة البصرة السابق معشوق باشا من دراهم ونقودات ومن خيل وحصن من فهد ومن فارس ومنصور ، وهذه الأمور والخيل الى الباشا المشار اليه والى دائرته .

1- الواصل من فهد السعدون :

لمّا ظهر يوسف أفندي (بمرختمه) الى فهد السعدون وهو نازل على جفت الهور ، أخذ منه ثلاثة آلاف (3000) شامي .

لما انحدر فهد السعدون للبصرة تواجه مع الباشا المشار إليه أخذ منه عشرة آلاف (10000) شامي .

عثمان بك خوجه أخذ من فهد السعدون ثلاثة آلاف (3000) شامي .

جملة النقودات المأخوذه من فهد السعدون ست عشر الف (16000) شامي .

2- عدد الخيل التي وصلت الباشا من فهد السعدون :

لما انحدر فهد السعدون للبصرة ، قاد للباشا المشار إليه ثلاث حصن وثلاث خيل (ومك) .

أيضاً فرس من فهد السعدون الى بيري بك بالبصرة .

أيضا فرس الى عثمان بك خوجه من فهد السعدون بالبصرة .

لما ظهر الباشا المشار اليه الى فهد السعدون (بكوبيده) أخذ من فهد المومئ إليه ثلاث حصن ، جملة الخيل المذكورة أحد عشر رأس (رمك) وحصن .

جملة الدراهم المأخوذة من فارس السعدون ومن فهد السعدون ، من الأول إلى التالي ثمانية وسبعين ألف ومائتين شامي ، وجملة الخيل (رمك) وحصن تسعة وعشرين رأس .

6 – BOA.IRD.MEC.VAL.NO:9514. Tarih: 1268 (1851).

جملة الدراهم المأخوذة من فهد ومن فارس ومن منصور أول وتالي الى معشوق باشا ودائرته تسعة وثلاثين ألف ومائة ألف ومائتين (139200) شامي ، وجملة الخيل تسعة وثلاثين رأس (39) خيل .

عرض محضرالى تراب أقدام حضرة ولي النعم أيده الله تعالى

نعالم الحضرة المؤيد

ما هو مشروح في أعلى هذا الدفتر بموجب اطلاعنا وشهادتنا ، قد شهدنا بما علمنا ، والله خير شاهد بما هو مذكور ومحرر ومسطور في أعلاه يقين ثابت من غير شك ولا اشتباه إن الدراهم المذكورة والخيل المسطورة أنها وصلت الى حضرة صاحب السعدون والذي وصولاته مذكورة من فارس السعدون والذي وصولاته مذكورة من منصور السعدون . كلما هو مذكور صحيح يقين هذا شئ مشهود ومذكور .

لسنة 1268

مجموعة من وجوه عشائر المنتفك

رسالة من والي الموصل سعد الله الى أحد التجار في إسطنبول ، حول تسديد الديون المترتبة على ولاية الموصل[7]

بعد السؤال عن حال وخاطر صديقنا هوجه حزقيل .

وثانيا هذه الدفعة أرسلنا الى ذلك الطرف تاتار آغاسي (آغا البريد) الياس آغا وأرسلنا معه بطريق البوليجه (لائحة حساب) المبالغ المطلوبة من طرفنا عن ميريات الموصل .

وارسلنا اليك ايضا معه بطريق البوليجة الف وخمسماية قرش, فيكون تقبضها من آدمينا (رجلنا) مصطفى من طرف حسا بك الذي طرفنا .

ويكون معلومك الى الان ما صار من طرفنا تقصير بارسال البوليجات والمبالغ التي أرسلناها مخصوصا للجائزة المطلوبة من طرفنا ما عدا خدمة حضرة الاخ الأفخم خالد افندي .

وماعدا إرساليات الجزية قريب من الاربعين الف قرش ، وقبل هذا حضرة الأفندي المؤمى اليه كان قد حرر لنا ، أنه لم يبق مطلوب من طرفنا سوى الجائزة فقط .

والى الآن ما صار عندنا معلوم مقدار الجائزة ومنتظرين ورود محمد التاتار ، فان شاء الله تعالى بوروده الى هذا الطرف نحقق مقدارها ، فاذا بقي منها بقية نعمل تدارك بارسالها بالتمام والكمال فليكن ذلك معلومك ومجزومك .

فلأفادتك الكيفية حررنا الكتاب وأرسلناه بمنته تعالى , لدى الوصول ان يكون تتسلمون المبلغ المذكور وهو ألف وخمسماية قرش بالتمام والكمال من آدمينا مصطفى من طرف حسابك المطلوب من طرفنا وبعد ذلك لايكون تنسى طرفنا من دعواتك الخيرية وفيه الختام .

سعد الله بك

والي الموصل

---

7 - BOA. CEV. DAH. NO:9295 بدون تاريخ

رسالة مكتوبة من بومباي من قبل التاجر أحمد البغدادي الى السلطات العثمانية يطلب فيه إلغاء القرار الصادر بمنع تصدير الخيول من الممالك العثمانية الى الدول الأجنبية، حفظاً لواردات الدولة[8]

منع تصدير الحيوانات الى الهند

المعروض لعتبات حضرت أفندينا أدام الله بقاه من حيث السبق الذي صارت من مدة إثني عشر سنة فصاعداً في عراق العرب من جهت عدم إخراج(تصدير) الخيل من الممالك المحروسة صارت قوانين غير مرعية الإجرا لأجل إبقا الخيل من أين تصل الى جهتنا في كل سنة مقدار ألفين رأس وتزيد في بعض السنين وتنقص في بعضها .

وحيث أن في عدم إجراء أوامر الدولة العلية نقصاً لها في شرفها ، حيث ترى الأجانب أن الأوامر إنما هي عبارت سواد على البياض ، وكل ذي غيرة على نفع وضرر دولته وملّته تحمله الغيرة على أن يغض النظر عن وقوع أمثال هذه الحوادث .

ولما كان من المعلوم أن أولوا الأوامر والنهي ليس لهم من علم لكشف ما يعلمون به ما يصدرون من المأمورين الصغار من عدم إهتمامهم بإجراء أوامر الدولة العلية ، ان محور الأمر لما كان يدورعلى هذه المنوال ، صار من لازم أن نخبر حضرت أفندينا أدام الله بقاه .

إن تشديد اليسق (المنع) لايفيد مع هؤلاء العرب بغير الزجر ، وأمر الزجر قد أنفاها لقانون ، فلهذا ما بقى في قلوبهم خوف الحكومة يفعلون ما يشائون ، لا يكون أمر التشدد وأزيد من تشدد بوجب هذا السنة الذي صدرت من حكومة حضرت أفندينا الذي كم نفر منهم إنلزمو(تم ضبطهم) مع خيلهم وانحبسوا في بغداد وانزجروا ولا أفادهم بشيء .

وإخراج الخيل على حاله كما العادة الذي وردت لطرفنا بموجب هذا السنه من تاريخه 11 ذي العقدة لسنة 1301 الى يومنا هذا تسعماية رأس من الموصل وبغداد والعراق والبصرة وقصبة سيدنا الزبير والكويت جميعاً على طريق المحمرة انشاء حضرت أفندينا فيسئل من هنا جناب سعادتلوا حامد بك شهبندر الدولة العلية في بمباي .

وأيضاً كما نسمع الذي موجود الآن في المحمرة ثلاثماية رأس عن قريب يتوجهون لطرفنا في بواخير الانكليز وغيره ، ومن المعلوم أنهم لما اعتادو بإتيان الخيل من مدة أثني عشر سنة ، فكيف

8- BOA.SUR.DEV.NO:2155-43/3. Tarih:28.MUHARRAEM.1302(1884).

يروعون فيما بعد عن جلبها وخصوص أن تجارتهم محصور من بهذا ، ولو رفعت اليسق وجلبت الخيل من ميناء البصرة فضلاً عن راحتهم وأنفسهم وأموالهم وأعراضهم وتستفيد الخزانة العامرة مقدار أربعة آلاف ليرة عثماني في كل سنة .

وها هنا نكتة وهي أن الدولة العلية ما منعت خروج الخيل الا لكيلا يقل وجود الخيل في أرضها ، ومن المعلوم أن التجارة تزيد في وجود شيء ، فإن الناس لما يرون أنهم يستفيدون والإنسان حريص بالطبع على كسبه فايد من يزيدون في انتاج هذا الصنف وتسفيد الخزينة العامرة الكمرك مضاعف خارجاً وداخلاً .

بقا إذا كان اليسق(المنع) وأمره لا يسمع والخيل عمّال تخرج من الممالك المحروسة للدولة العلية ويستفيد بها حاكم المحمرة في كل رأس خمسين قران(عملة إيرانية) يأخذها برسم الكمرك ، إذا كان وصلت تسعماية(تسعمائة) رأس ، وكذلك موجود ثلاثماية رأس في المحمرة في كل رأس ، فبلغ كمركه ستين ألف قران بموجب ما يأخذها حاكم المحمرة .

واذا كان يكون إخراج الخيل من الممالك المحروسة للدولة العلية والذين يجلبونهم رعيته ، فأولاً إدخال هذا المقدار بليغ يكون مدخله حقاً للخزانة العامرة ، أحسن من ما يدخل في بطن صاحب المحمرة بلاحق ، فهذا بعيدة من الإنصاف .

وإن قايسنا الدولة العلية أدام الله بقاه ما يبالي في مدخال(دخول) هذا المبلغ للخزانة العامرة لا بأس ، فأحسن أن يرفع اسم اليسق الذي هي إسم بلا روح بأمر رعيته يجلبون الخيل بلا خوف وخطر على طريق البصرة ويحملونهم من ميناء البصرة ، وكذلك يستفيدون بها رعيته من كل وجه ، ويحرم منها حاكم المحمرة الذي هوعدوالدين وسباب أصحاب رسول الله الملعون الرفض .

بقا الأمر لأولي الأمر والنهي لمن له الامر .

28 محرم الحرام لسنة 1302

من بومباي

العبد

خيرخاه دولت

(محب الخير للدولة)

السيد احمد البغدادي

رسالة من القنصل الإنكليزي في بغداد الى والي بغداد محمد نجيب باشا حول قرار الدولة العثمانية بمنع رعايا الدول الأجنبية من إمتلاك العقارات في الدولة العثمانية[9]

الحاج محمد نجيب باشا المفخم

الى الطلعة البهية والحضرة النورانية من تردّى برداء الوزارة والكمال ومركز نقطة دائرة البهاء والجلال ، صفوة رجال الدولة العليّة ومنظور السلطنة العثمانية الفايق بجودة فكره ورايةً على أمثاله بمحض كماله وعرفانه الوزير الأسعد والكامل الأرشد حضرة لازال موفقاًللسعادة آمين .

بعد تحرير نميقة المحبّة وترشيح المودّة قد وردتنا شقتكم المنورة المورخة في 29 ش(شوّال) المتضمنة قرائت الفرمان الشريف السنيّ الوارد من الآستانة(إسطنبول) العليّة لأجل منع العجم وجميع تبعة الدول الأجنبية حتى لا يصير لهم في الممالك المحروسة من أراضي ودكاكين وخانات وغيرها ، والذي هو في أيديهم يبيعوه الى مضي (خلال مدة) ستة أشهر ، وكذلك يكون لا يشترون أملاك من بعد ذلك .

فالجميع صار معلومنا وبسبب يدلّ مكتوبكم البهيّ لبعض نوّابين وأمراء من أهل هندستان(الهند) من تبعة الدولة البهيّة الإنكليزية المجاورين هنا ، وفي المشاهد الشريفة ولهم بعض الأراضي ملكاً لهم .

بورود الفرمان المتقدم العام محبّكم حرّرت الى حضرة أيلجي بك (السيد السفير) المقيم في المحروسة بخصوص ذلك وآتاني جوابه من تكليمهم مع حضرة علي باشا وكيل الخارجية السابق ، على أن إجراء هذا الأمر يتوقف .

فبناءً على ذلك مع البوستة(البريد) الآتية إن شاء الله تعالى نعرض الى حضرة أيلجي بك مضمون شقتكم الشريفة ، وكلما يأتينا جواب من حضرة المومىء إليه نفيد حضرتكم السنيّة بوقته .

ولأجل إفادة الخلوص حرّرنا شقة المحبة ولا زلتم محفوظين .

في 5 ن(رمضان) 1264

برالنس

9 – BOA. IRD.MES.MUH.NO:965. Tarih:1264(1847).

3

صور وثائق القسم الثالث

الحاج محمد باشا المنجم

الى الطلعة البهية والحضرة النورانية من تردى برداء الوزارة والكمال ومركز نقطة دائرة البها والجلال
صفوة رجال الدولة العلية ومنظور سلطنة العثمانية الفائق بجودة فكره ورأيه على امثاله بمحض
كمال وعرفانه الوزير الاسعد والكامل الارشد حضرة [illegible] لا زال موفقا للسعادة آمين بعد تحرير صحيفة المحبة
ونشر المودة قد وردتنا شقتكم المؤرخة الموشحة في ٢٩ [illegible] المتضمنة آيات الفرمان الشريف [illegible]
الوارد من الاستانة العلية لأجل منع العجم وجميع تبعة دول الاجنبية حتى لا يصير لهم في ممالك المحروسة
من اراضي ودكاكين وخانات وغيرها والذي هو في ايديهم يبيعوه الى مضي ستة اشهر وكذلك
يكون لا يشترون املاك من بعد ذلك فالجميع صار معلوم عندنا وبسبب بذل صنو بكم الباهي لبعض
نوابين وامراء من اهل هندستان من تبعة دولة البهية الانكليزية المجاورين هنا وفي المشاهد الشريفة
ولهم بعض الاراضي ملكا لهم فبورود الفرمان المتعلم العام بحكم حررت الى حضرة ايلجي بك المقيم
في المحروسة بخصوص ذلك وانا في جوابه من بعد تكلمهم مع حضرة علي باشا وكيل الخارجية تسالف
على ان اجراء هذا الامر يتوقف فبناء على ذلك مع بوستة [illegible] ان شاء الله نعرض الى حضرة
ايلجي بك مضمون شفقتكم السنية وكلما يأتينا جواب من حضرة المشار اليه نفيد حضرتكم السنية بوقته
ولاجل افادة الخلاص حررنا شقة المحبة ولا زلتم محفوظين

٥٥ ٢٦٤

[illegible] من مدة اثني عشر سنة [illegible] في عراق العرب من جهة
المعمورة [illegible] حضرت افندينا ادام الله بقاه [illegible] في كل سنة [illegible]
[illegible] الممالك المحروسة [illegible]
[illegible]

وثانياً هوجه خرجل صديقنا

سؤال عن حال وخاطر

لرفعه ارسلنا الى ذلك الطرف تا واغاسي كيالي اغا وارسلنا معه بطريق البوليجه مبالغ المطلوبه من طرفنا عن ميريات

ل وارسلنا اليك ايضا معه بطريق البوليجه الف وخمسماية غرش فيكون تقبضها من آدمينا مصطفى من طرف حسابات

طرفنا ويكون معلومك الى الآن ما صار من طرفنا تقصير بارسال البوليجات والمبالغ التي ارسلناها مخصوصاً

ية المطلوبه من طرفنا ما عدا خدمة حضرة الدفتري الافخم حالتا افندي وما عدا ارساليات الجزيه قريب من الوريعاية الف غرش

هذا حضرة الدفتري الموما اليه كان قد حرر لنا انه لم يبق مطلوب من طرفنا سوى الجايزه فقط والى الآن ما صار عندنا

م مقدار الجايزه ومنظاميه وبعده محمد الآغا فانه ان شاء الله تعالى بوروده الى هذا الطرف يحقق مقدارها وتلك

ابقى منها بقيه نقل تداركت بارسالها بالتمام والكمال فليكن ذلك معلومك ومجزومك فلذلك

به حررنا الكتاب وارسلناه منه تعالى لدى الوصول ان يكون تستلمون المبلغ المذكور وهو الف وخمسماية

ن بالتمام والكمال من آدمينا مصطفى من طرف حسابات المطلوب من طرفنا وبعد ذلك يكون تمسي طرفنا

بعوائك الخيريه وفيه الختام

[illegible]

يوصل الطهيد لداعين في كل وقت وحين

[illegible] فلوس الحمر بسبب زيفها ومغشوشيتها وان كل اربعة منها تصرف في المعاملة بخمس بارات لا زال تستجلب من الخارج

بغداد وقد كثرت بين ايدي الناس حتى غدا وجب تكاثرها الى تعطيل المعاملات بين الاصناف وادركت على اهل [illegible]

ثلث اثمانها تحصل المضرة والمغدورية والتعطيل للفقراء وذوي الحاجات في المعاملات فالمرجو من المراحم [illegible]

لها وحساب كل ثمانية فلوس بعشر بارات والرعايا بهذه الكيفية [illegible] لتندفع هذا الضرر

[illegible] وتروج المعاملات بعد اليوم على هذا المنوال وبه الامر لمن له الامر

[illegible]

[illegible]

بعد السؤال عن حالك وخاطرك صديقنا [illegible] سؤال وافي

هو انه مقتضى صدق اخلاصك واختصاصك طرفنا حسب محبتنا وتوجهاتنا العلية طرفك

دائما تحرر بواسطة الوقائع عن حالك وخاطرك اذ لا يخفاك ان ضربخانة الموصل لا زال

مفتوحة ومصارفها لاجل الادارة وكل سنة بالزيادة حتى في السنة المباركة قد اعطيناها [illegible]

الفاخرة ومع هذا استغرقها المدخل وصار له عدد وضرر حيث معلومك ان ضربخانة الموصل محتاجة

الى مصارف كثيرة من خصوص دواب الحول وبعد مسافة طريق الذي بين الموصل ونصيبين [illegible]

ومع ذلك لا زال التاتارية لظنهم انهم يحملون حمول التجار ذهابا وايابا ولم يكتفوا على [illegible]

بل يحملون حمول كلية وياخذون دواب كثيرة من الضربخانة وقد اوجب ذلك الى حال عدم المدخل [illegible]

ومن [illegible] خسارة واضمحلال ومعلومك ان الضربخانات ما انشأوها لنقل حمول التجار بل هي للصادر

والواردين من خدام الدولة العلية ومصالح السنية والتاتارية الرسولية في مهام [illegible]

ولو ان اذا استمرت على هذه الحال يحصل ضرر عظيم واضمحلال جسيم على الخصوص انه ادارة [illegible]

الموصل ومصارفها من قديم الزمان بجمع من اهالي الموصل وفقراء الرعية فاذا كان الامر كذلك [illegible]

والرعية ونضمحل الكلية ومن ذلك لم يحصل [illegible]

ويحصل الضيق الاهالي الضعفاء وحماية عموم الرعية والفقراء قد حررنا الكيفية [illegible]

[illegible]

[illegible]

[illegible]

[illegible]

[illegible]

4

القسم الرابع

الأوضاع السياسية

رسالة من والي الموصل أحمد بك الى أحد التجار في إسطنبول، يطلب فيها بذل الجهود والتوسط له خلال فترة التوجيهات العمومية من قبل الدولة العثمانية[1]

بعد السؤال عن حال وخاطر صديقنا هوجه حزقيل سؤال وافي .

هو انه مقتضى محبتنا الوفية وتوجهاتنا الصميمة طرفك وحسب صدق اخلاصك واختصاصك طرفنا لم نزل في ساير الاوقات نلاحظ الوسيلة لاظهار المحبة .

إذ في هذه الدفعة مقتضى تقرب وقت التوجيهات العميمة البركات في جانب الدولة الابدية الدوام والثبات ، قد ارسلنا حامل الكتاب تاتار آغاسينا محمد آغا على المعتاد السابق .

فان شاء الله تعالى مقتضى ما نعهد من صدق اخلاصك وانتمائك طرفنا يكون تبذل جل همتك وتصرف مزيد سعيك وغيرتك بتسوية مصلحتنا وخصوصاتنا ، وبعونه تعالى بحسن ختام مصلحتنا المعلومة تهتم بحسن ارسال تاتار آغاسينا المومىء اليه ساعة اقدم الى طرفنا ليصير ذلك باعثا لمزيد محظوظيتنا وتضاعف محبتنا فليكن ذلك مجزومك .

فهذه الدفعة لأفادتك الكيفية بادرنا بتحرير الكتاب وأرسلناه بمنته تعالى لدى الوصول والأطلاع على المضمون ان يكون تبذل جل إعتنائك وهمتك بالخصوص المذكور ولاتنسى طرفنا من دعواتك الخيرية وفيه الختام .

أحمد بك

والي الموصل

1 - BOA. CEV. DAH. NO:(4985) بدون تاريخ

رسالة من عبود آل سعد الى الشيخ عيسى السعدون ، حول التحركات العسكرية الإيرانية في مناطق الحويزة والبصرة وبغداد [2]

بسم الله

مولانا الشيخ عيسى السعدون أيده الله تعالى.

المعروض بعد أداء الواجب المفروض ما بين أيادي ذوال المن وأيادي جناب مولانا ومن له الفضل والإحسان علينا .

ياسيدي نطلب الكريم ربّ العرش العظيم يمن علينا بسلامتك وتايداك(تؤيدك) وينصرك الله ويهلك عدوك بحق الحق والنبي المصدق .

ثم يا سيدي نخبر جنابك الشريف زادك الله رفعة وتشريف ، من طرف إعلام هذا الطرف, أما الموالي مشوا عليه بني لام نعمه ابن اعرار ومسلم وفارس الشريف وكل ما يلحقهم من العربان ومعهم موالي عبد الله ابن موالي محمد وموالي فرج الله حاصر بالبلاد و(داعل) خدامك بني تميم الذي بطرف الحويزة يستفزعهم)يناصرهم) موالي فرج الله ،وفزعوا والتقوا مع بني لام ونصرهم الله على بني لام وكسروهم وفكوا موالي فرج الله, وما علوم(أخبار) كعب الشيخ كعب قضب (أخذ) ميرمهنا وميردغيبش بأمان الله ثم (ودا) على أهلهم ونزلوا عنده بلا فلاحين وثم القوا على شيخ كعب كبرات (أثنتين) من محمد شاه بما على شيخ كعب بعلوفة العسكر (الجيش) المشار اليه والعسكر بشيراز .

والشيخ كعب إعترف بعلوفة وقود وامر على بادية بكم حصان وصبي البادية عبد النبي ابن سلمان .

والعسكر بعلم الكبرات ماشي (قادم) على بغداد ويقولون كعب اذ كان العسكر بعلم الكبرات ماشي (قادم) على بغداد ويقولون كعب اذكار العسكر طاح (استولى) على بوشهر وأمر على مراكب ماشي على البصرة .

واذ كان ما طاح على بوشهر ماشي على بغداد طلبت الكبرات على كعب وكاد اخبرني من شايفهم (رآهم) بعين وهم ناس ثقات سيد نورال وسيد ناصر وسيد قلحي وكعب يوكدون امر العسكر والشاه بنفسه مع العسكر .

وياسيدي هذا خبر صحيح وأياديك (الكوام) مقبلة .

أنا الخادم

عبود آل سعد

2 - BOA. IRD.DAH. NO:822, Tarih:25. RAMAZAN.1256 (1840).

رسالة الى والي بغداد نجيب باشا بمناسبة زيارة سفير ايران له للتباحث حول العلاقات بين الدولتين ووضع الساكنين في مدينة كربلاء [3]

الحاج محمد نجيب باشا المفخم :

نهدي من الوداد أوفاه ومن كمال الخلوص أصفاه الى حضرة من طابت سيرته وحسنت مزاياه سنيّ المناقب والألقاب ، فريد الصفات ، حميد الذات ، باسط يد العدل في جميع الجهات ، فخر الوزراء ونخبة الملوك والامراء ، منظور الخلافة العثمانية ومختار الوزارة الآصفية الأكمل الأرشد والأفخم الأسعد ، لازال مؤيدا بالنصر والفتوح حيث ما ساد في جميع البقاع والاقطار .

والملخص من تحريرها هو الفحص عن إعتدال كيفية المزاج الباهر و]ذبال ﷺ العنصر الطاهر الزاهر .

هذا وان جرى في فكركم عن حال محبكم فكما تعهدون من خالص الوداد الناشئ في كلا الجانبين ونرجوا من ميامنه تعالى ان يجعل سفركم هذا سفر ميمون .

ثانيا الحال : جناب الملا عبد العزيز أيلجي (سفير) الدولة الإيرانية توجه الى ساحتكم الشريفة بخصوص امور دولته ومع هذا ما يتعلق من أمور كربلاء .

فالمرجوا من فطانتكم ومزيد حلمكم أن تمشون حاله بأحسن ما يليق ويعرض لرأيكم الصائب .

ثم من خصوص كربلاء وجملة الضعفاء والفقراء اللابثين بها ، نأمل من خالص مزيد مراحمكم الوفية ان تعاملوهم بالمرحمة كما هو المشهور من وافر سجاياكم الكريمة وحضرتكم أحسن النظر .

ولأجل تأسيس المحبة وتشييد اركان قوانين المودة حررنا (غيفه الخلوصه) بمنته تعالى لدى شرف الوصول ان لا تخلونا من فيض الظهير المنير ودمتم محفوظين .

في 26 . ذ . لسنة 258 (1)

3 - BOA. IRD.MES.M?H. NO:1831. Tarih:26. 09.Zil-Ki'da.1258(1842).

رسالة تبريك وتهنئة من قنصل دولة انجلترا الى محمد وجيهي باشا بمناسبة تعيينه واليا على ولاية الموصل[4]

قدوة المعالي الكرام وافتخار الوزراء الفخام ، سعادة المشير المعظم حضرة محمد وجيهي باشا المفخم دام محروساً .

الباعث الى تحرير شقة المودة ، نعلم سعادتكم لما كنا تشرفنا عند سعادتكم أول أمس رجعنا ممنونين جداً ، حيث سعادتكم ناوين ان تبحثوا عن أحوال الفقراء وتمنعوا المظالم التي كانت سالكة في أيام سلفائكم الوزراء المعظمين ، وتردون راحة الرعايا التي سلبوها سابقاً المتوكلون وتسبلوها عليهم .

فنحن ازددنا سروراً ليس أننا لنا بذلك فائدة ، بل لأجل أن جلال الدولة العلية مرامها المراحم على رعاياها واعتدال أحوالهم .

وبما أن الدولتين متحابتان والصفوة التي بينهما هي عظيمة ، فنحن بناءً على ذلك ننسر لما نرى الأوامر السلطانية تجرى وبلاد الدولة العلية ترتاح وتسعد .

والذي سمعناه من سعادتكم أول أمس ، فاليوم شاهدناه عياناً حيث أن جميع الذين كانوا حاضرين في السراي)مقر إقامة الوالي) ، وسمعوا الأوامر العلية رجعوا فارحين داعين الى تشييد أركان الدولة العلية ونصر جلال السلطان عبد المجيد خان .

فالذي أوجب أيضاً تحرير هذه ، هو أنه واجب علينا ان نرسل ونهنيكم على هذا المنصب الجديد جعله الله مباركاً عليكم ، فتشاهدون فيه اعتدال المزاج ومن إقبال الدولة العلية الرعايا تنسر وتنعم ويعاينون محاماة من لدنكم ما رأوها قبلاً .

حيث أن سعادتكم نيتكم صالحة عليهم ونحن أيضاً يزداد حبورنا لّما نرى الرعايا ترتاح والتجارة تمتد والدولة العلية تتباهى لّما ترى ان لها وزير عالي الصفات مثل سعادتكم ، حليم وذو شفقة ، ونحن أملنا بالله ندخل بالمودة مع سعادتكم ونقضي ايام الصفا والحبور .

فنرجوا من محبتكم ان لا ترفعونا من خاطركم الشريف حرسكم الله تعالى .

في 27 ربيع الأول 64(12) .

رسام

قونسلوس دولة الإنكليز بالموصل حالاً

4 – BOA.IRD.MEC.VAL.NO:2981. Tarih: 27.Rabiu'l-avval. 1264 (1847).

رسالة من شخصين الى الدولة العثمانية حول واقعة إخراج العصاة عنوةً من كربلاء[5]

المعروض بعد أداء الدعاء الواجب المفروض لدى الساحة العلية العلياء والسدة البهية النوراء ظلّ الله على العباد والبلاد ، وسيفه القاطع لأعناق ذوي الإلحاد ، لا برحت سلطنته مدى الأعوام ولازالت دولته خالدة خلود الأيام بمحمد وآله وصحبه الكرام .

أما بعد فالذي ينهيه الداعي لدوام العتبة العليّة وقوام الشوكة السنيّة مما علم به ووضح عنده وصح لديه وقعة قصبة كربلاء المشرقة :

هو أن حضرة الوزير الأفخم والدستور المكرم حضرة الحاج محمد نجيب باشا أدام الله تعالى إجلاله لّما نزل بصدرالهندية لسدّها ، لم يزل يظهر للمتشرفين بخدمته إدارة التصرف بالقصبة المشرّفة على وجه لا يكون فيه نزاع ولا قتال ولا هناك إعراض ولا نهب أموال .

ولم يبرح يلهج بذلك (مختبئين) لأهل القصبة ذلك ، فخرج جماعة منها خوفاً من توجه العسكر المنصور ، لكن الأغلب من العرب والعجم تأخروا عن ذلك لعدم إخبار سفير الدولة الإيرانية وغيرهم إياهم ، ولعدم أمرهم بالخروج لأنه هو المراجع في إصلاح أمر العجم ، وحيث لم يأت منه خبر ، حصل لهم التراخي فتثاقلوا عن الحركة لكنهم في غاية من التشويش والاضطراب .

فاستدعوا من الداعي لدوام الدولة القاهرة أن تشرف بخدمة حضرة الوزير الأفخم أيّده الله تعالى ، واستدعى من حضرته ما يصلح شأنهم ويقتضي سلامتهم ، فتشرفت بخدمته واستدعيت ذلك من حضرته فأظهر ما أراده أدام الله إجلاله من التصرف في البلاد وإصلاح شأن العباد على وجه لا يكون فيه فساد .

فوجه العسكر المنصور الى القصبة (بردارية) حضرة الأفخم سعد الله باشا وأصدر الأمر الى أهالي القصبة ، وفوض الى حضرة سرعسكر (قائد الجيش) أمر مراجعتهم ، فنزل بساحتهم وعاودهم مؤكدا وكرر الحجّة عليهم مردداً بواسطة من الداعي .

فلم يفد ذلك التكرار ولم يجد ذلك الانذار ، ولم يتمكن أهل الصلاح من العرب والعجم وساير الأمم من الخروج لممانعة الأشرار وعدم قابليتهم لدفع اولئك الفجّار ، الى أن فتحت عنوةً ووقع مما يقتضي دخول العسكر في بلدة إذا فتحت بالغلبة .

5 – BOA.A.MKT.UM.NO:3738. Tarih: 1266(1849).

فعند التمكن ، صاح المنادي بالأمان وحصل الإطمئنان وخلصت الرعية من طغيان أولئك الأشرار ، رافعين أكف الابتهال الى ذي الجلال ، يسألون الله دوام تلك الحضرة السامية العلية في كل بكرة وعشية ، لازالت محمية برب البريّة .

وتفصيل الأمر موكول ببيان الأفخم الأشم حضرة نامق باشا دام مجده ، فإنه استكشف فاستقصى واستفسر فتحرى ، ثم إنه قد اتفق حضور سفير دولة إيران في القصبة المشرفة ، وأراد حضرة نامق باشا الإجتماع معه ليبين له مباينة ما سمع منه مع ما تحقق الداعي لديه بعد التفحص التام الكامل وتحقيق الأمر له بحضور جماعة العلماء والسادات ، فامتنع ولم يحضرمعه والدعاء .

الداعي لدوام الدولة العلية

كاظم ابن قاسم الحسيني

القاضي زادة الحاج محمد أمين

رسالة من مدير وأعضاء مجلس النجف الأشرف الى والي بغداد حول مقتل عدد من وجوه عشيرة الشمر[6]

المعروض لدى الحضرة المشيرية أيدها ربّ البرية .

بخصوص طائفة الشمر ، لّما تمادت معصيتهم لله عزوجل وولاة الأمر وتجاهروا بعمل الفساد وأذيّة العباد ، وعلى الخصوص أهالي النجف الأشرف وسائر الفقراء والمجاورين في ذلك المكان المشرف .

واستمرعدم سماعهم لأنذار الوالي وأعذاره لهم مرةً بعد مرة وكرةً بعد كرة ، اقتضت إرادة الحضرة المشيرية باخراجهم من تلك القصبة الحيدرية لأجل استراحة الأهالي من غائلتهم وسوء عاقبتهم .

فأرسل صاحب العزة ميرالاي العساكر النظامية السوارية عمر بك لأعمال سياسة جميلة يخرج بها المذكورين من دون محاربة ولا صيحة تخيف السكنة والمجاورين وتعود بالضرر على الفقراء والمساكين .

فعقد حضرة الأمير المومئ إليه مجلساً جمع فيه العلماء والأعضاء والتجار ووجوه الأخيار ، وأظهر في ذلك المجلس أنه يريد تحقيق مسألة عبورات النجف الأشرف كي لا يتجاوز الملتزم لها سبيل المعتاد ولا يحمل مغدورية على العباد ، وأنه لابد في هذا المجلس من إحضار رؤساء طائفة الشمر لأعمال الرابطة المذكورة بأحسن صورة .

فجاء جماعة من رؤساء الفرقة المزبورة وهم مهدي وظاهر وعبود والسيد سعد وعلي وهب وسليمان وظاهر الحاجي .

ولما حصل اجتماعهم على هذا الوجه أشار الى بعض ضباط العسكرية أن ياتي بطائفة من العسكر المنصور للقبض على الأشخاص المذكورين .

فما كان بأسرع من أن هجمت فرقة العسكر المنصور على المجلس المسطور فأحس الأشخاص المرقومين بإرادة القبض عليهم فثاروا من أمكنتهم ووضعوا أيديهم على اسلحتهم وهجموا على الأمير المومئ اليه وعلى العسكر المنصور .

---

6 - BOA. IRD.DAH.NO:19157. Tarih:04. Rajo'b 1270(1853).

وحين رأى العسكر المنصور ذلك منهم وثبوا عليهم وجعلوا يضربونهم بالأيدي والأرجل وقناديق التفك وحرابها فأدى ذلك الى موت الأشخاص المزبورين بسبب جراحات أصابتهم ، عجز الجراحون عن علاجها ومداواتها وهذا الذي حل فيهم بسبب ما كسبت أيديهم .

ولأجل بيان كيفية الحال بهذا المنوال تحررت المضبطة وقدمت لدى الحضرة المشيرية أدامها ربّ البرية والأمر لمن له الامر افندم .

في 4 رجب - لسنة 270(1)

مدير وأعضاء مجلس النجف

رسالة من الشيخ عجمي المنصور رئيس عشائر المنتفك الى وزير الداخلية حول التصرفات غير اللائقة لطالب النقيب في ولاية البصرة (7)

داخلية نظارات جليله سي حضور عاليسنه(الى المقام العالي لوزراة الداخلية)

معروض بنده لريدر(خادمهم) .

غب عرض واجبات الأحترام والسلام عليكم ورحمة الله وبركاته على الدوام .

قبل هذا كراراً عرضنا لأعتابكم العليّة كيفية إعمال وأوضاع طالب النقيب وعبثه في ولاية البصرة وأطرافها بواسطة موافقة المأمورين المحلية معه وأخصهم وكيل الوالي بناءً على ارتكاباتهم ودنائتهم ، حتى انهم ساموا الوطن الى الخسف .

وبناءً على توجه حامل عريضة العبودية الأخ باش أعيان زاده المعزة الشيخ صالح أفندي لذلك الطرف الأشرف ، اقتصرنا على معروضاتنا السابقة التلغرافية وإفاداته الشفاهية لدولتهم بهذا الباب .

فنسترحم اجراء ما يقتضي لمحافظة الوطن بالفعل السريع قبل توسع المواد .

وها أنا مع من يليني موقوفاً مرهوناً فدائياً بالمال والبدن منتظراً شرف صدور الأوامر اللازمة لكي أفوز بإجرائها بكمال الشرف والفخر .

وعلى كل حال الأمر لحضرة ولي الأمر أفندم .

في 11 محرم لسنة 322(1)

رئيس عشائر وقبائل المنتفك

عجمي المنصور

7 - BOA.DAH.KMS.NO:63/48. Tarih: 11. MUHARRAM.1332(1913).

رسالة من الشيخ عجمي المنصور السعدون الى السيد طالب النقيب ، يذكره فيه بالمعاهدات المعقودة بينهم ، يدعوه الى قبول وساطة السيد زيدان أفندي بخصوص المصادقة على هذه المعاهدات[8]

جناب الأجل الأمجد الأكرم حميد المكارم كريم الشيم حضرة الوالد ذي العطوفة نقيب زاده السيد طالب بك المفخم دام مجده السامي .

غبّ عرض واجبات الوقار والإحترام والسلام عليكم ورحمة الله وبركاته .

على الدوام والفحص والإستفسار عن ذلك الخاطر العاطر ، وعنّا نحمد الله تعالى بكمال الصحة والعافية .

لا زلتم كذلك هذه مدة ونحن محرومين مشرفاتكم وأمركم العليّة عسى أن يكون مانعكم خيرا .

وغير هذا سابقاً لمّا كنّا بنواحي الزبير وجرت بيننا وبين حضرتكم المعاهدات تحت العهود والمواثيق القوية ورجعنا مصممين على إجراء وإنفاذ ما جرا عليه القول .

إذ كان الشرط أن يكون فعلاً ظاهراً لا يأتيه أدنى حالة توقف ، فحدثت بعض أمور لا نقول محواً وتغيير ذلك ، بل أوقفت بعض الأمورعن استدارتها بمحورها اللائق المطلوب .

ومن روش الحال والمخابرة فهمنا أنها بواسطة الوسائط الذين كنّا قد اتخذناهم ذلك الوقت ، حيث أنهم كتموا بعض الأقوال والشروط التي كنّا قد اتخذناهم ذات البين بواسطتهما .

والكل منا يزعم أنها قد بلغت صاحبه وجرى عليها القول لدى العقد ، فبناءً على سماع أخ الجميع ذي العزة السيد زيدان أفندي بذلك حثّته نفسه بالوقوف على الحقائق والسعي بإزالة هذا الحادث الجزؤي .

حيث محبته وإخلاص نيته وسريرته الى الطرفين بلا تفريق وبناءً على ما نعهد بفرط صدقه ومزيد شهامته ، وإنه ممن لم يكن له منطويات سوى الثبات على الصدق وإعطاء المودة حقها الوافر .

بيّنا له الحقائق من المبتدأ الى المنتهى ، وبلغناه أن الطرفين منّا كل يدعي هو ذو الحق حسبما ظهر منه من الكلام والعهد الوثيق بأن يكون القول فعلاً .

8 – BOA.DAH.KMS.NO:63/37. Tarih: 23. Sevval.1331(1912).

ومع هذا لم يعطنا الحق بل استحسن أن يعرض الكيفية لعطوفتكم ويكون سبباً وواسطة خيرية لتأييد الروابط القلبية واقتطاف الثمرة الحسنة التي يكون إنتمائها بصفو السرائر وصفاء القلوب .

ومن الثبات والملازمة على العهود وإيفاء قول الشرف الذي هو ملتزم بين كرام الرجال ، إذ هو أقدم وأقوم خصلة ممدوحة تمتاز بها ملوك القوم بين أقرانها وأمثالها .

وقد اتخذنا تحريرهذه العريضة مفتاحاً لباب وثوق ما سبق من ترصين أسيّ الوداد وما جرت عليه العهود والمواثيق المغلظة .

ونكرر عهداً وأمانةً أننا ما تغيرنا ولا نتغير عما جرى عليه القول ، وقد قبلنا الأخ السيد زيدان أفندي حكماً منصفاً من قبلنا ولا شك أن عطوفتكم أيضاً تقبل المومئ اليه ، بناءً على ما ثبت لديها بميدان البراهة من المودة وحسن السريرة اليها .

ومنتظرين الأمرالجوابي حيث أننا كما عرضنا بالعريضة المتقدمة التي لم تأخذ جوابها للآن ، إننا لم نتوجه لقرب اللواء الاّ لإنفاذ أوامركم والإنتظار بايفاء الوعد ولاسيما صار لنا على ألويتكم حق مشرعة من جهة عدم إرسال الأوراق المطبوعة من لدن المركز العمومي للجمعية الإصلاحية مع البرنامج الحاوي الثمانية وعشرون مادة ومع أنها وقعت بأيدينا من التداول ودققنا مندرجاتها بكمال الدقة والإمعان .

فوجدناها عين الحقيقة والصواب والسعي الخيري الى إصلاح وترقي الوطن وبعونه قريباً نجري إيجاب مندرجاتهن طبق المطلوب .

وهذا قد حرر لحضرتكم الأخ السيد زيدان أفندي عريضة حاكية حاوية على ما إطلع عليه من حسن استقامتنا وبيان إفادتنا مصرحاً .

هذا وأطال الله بقائكم أفندم .

في 11 لسنة 331(1)

بك

عجمي المنصور

السعدون

تلغراف من عبد الكريم الخليل معتمد هيئة الشبيبة العربية في إسطنبول الى السيد عبد الرحمن النقيب في بغداد ، يدعو فيه المثقفين العرب الى العمل المشترك مع حكومة الإتحاد والترقي [9]

تلغرافنامه

من	الى
بك أوغلو إسطنبول	بغداد

بغداد / سيادة السيد عبد الرحمن أفندي النقيب.

تحققت الحكومة السنيّة فوائد المواد الاصلاحية الآتي وقطع الاتفاق عليها بين جمعية الأتحاد والترقي وهيئة الشبية العربية .

فقررت قبولها بتمامها ، وأصدرت بذلك منشوراً رسمياً .

فعلى رجال الأمة العربية الرشيدة عموماً أن يشكروا الحكومة السنيّة على حسن صنيعها وأن يتوجهوا جميعاً على إختلاف مشاربهم وأحزابهم متصافين متصافحين الى الاستفادة من هذه الإصلاحات بغاية السكينة ، وأن يتجنبوا كل من شأنه إثارة الخواطر وبذلك يرضون شأن أمتهم ووطنهم .

متعهد هيئة الشبية العربية

عبد الكريم الخليل

9 - BOA.DAH.KMS.NO:63/12. Tarih: 24. RAMAZAN.1331(1912).

رسالة جوابية من أحد مشايخ منطقة جنوب العراق الى والي بغداد حول نية الوالي بمحاصرة مدينة كربلاء وفتحها عنوة من أيدي المخالفين للدولة العثمانية [10]

الوزير عالي الشأن المؤيد .

المعروض الى شمس المعالي ونورها الساطع المتلألئ المليك الذي لمعت آرائه في جبلة الملك الأوحد وغرّة الدهر ذو السؤدد حضرة جلّ ركن عزه العالي المشيد أدام الله تعالى وجوده وأهلك عدوّه وحسوده آمين .

بعد عرض الثناء فقد تشرفنا بوفود شقّتكم المنيفة وقبضناها وإطلعنا على مضمونها سطراً وحرفاً حرفاً بكمال التدقيق .

وفهمنا فحواها ومن عبارتها وألفاظها يعلم ويستنبط بأنه الرسالة التي أرسلناها لدى جنابكم ليس بوجه التحقيق مترجمة ولا بوجه التفصيل انشرح لكم معناها ، حيث إنكم محتجّين بأننا كنّا محررين أن المجاورين عصبة كثيرة واليرامازية(المشاغبين) شرذمة قليلة .

وزعمكم إذا كانوا كذلك ، فهم مقتدرين على الخروج من كربلاء على رغم اليرامازية ، أو أنهم يميلون لطرفكم ويفتحون لكم باباً للدخول حتى تدخلون والى الأشرار تزفّون والى المجاورين تحسنون والقصبة بيد الأخيار يسلمون .

فأما نحن برسالتنا كنّا شارحين بأن أهالي إيران بكربلاء تقريب العشرة آلاف نفس ، فمنهم عجزة ومنهم سادات وعلماء محجوبين ومتدينين ، ومنهم أطفال صغار وشيوخ كبار وطائفة منهم نساء وأرامل وأيتام وهؤلاء قاطبة ليس لهم قدرة ومعرفة للعرك (القتال) والحرب .

والشاهد لعدم قدرتهم وعجزهم منذ سنين عديدة وهم يشاهدون من الأشرار الأذية والجور والتجاوز على الأستمرار ، مع تراكم زوّار العجم في كل سنة ، ومع ذلك ما تمكنوا من حركة على الأشرار من مسكنتهم وملازمين الاصطبار والسكوت ، فكيف الآن تنبض عروقهم وتريد وهم يعملون مثلما شرحتم .

وأما يا طود الفخر فنحن مقصدنا ومرامنا برفع غائلة اليرامازية من هذه القصبة بنوع جيد بأن لا تواخذون عند الله عزّ شأنه ولا يقع لكم بحثاً عند إحدى الدول .

10 – BOA.IRD.MEC.MUH.NO:1831. Tarih: 08. Zil-Ki'de.1258 (1842).

ونحن كنا شارحين لجنابكم أن محاصرة كربلاء ليس صلاح لأسباب عديدة ؛ فإحدى السبب أن مرقد سيد الكونين أبي عبد الله الحسين عل (عليه السلام) عند الدولتين العليتين الإسلام ومحترم ومعظّم .

وأيضا اليرامايزية منذ عشرين سنة طغوا وتجبروا وأوضاعهم وأحوالهم وأفعالهم بوجه التفصيل طرق مسامع أمناء الدولة العلية العثمانية ، ومع ذلك لا سراً ولا جهراً أمروا وزراء السلف بالمحاصرة والحرب والعرك .

وأما الإقدام الى محاصرة كربلاء من أمور الاختيارية إن شاء فعل وإن لم يشأ لم يفعل وهو يستلزم أموراً اضطرارية مثل : أن في كربلاء قبتين ، واحدة على مرقد الحسين(عل) والاخرى على مرقد العباس (عل) .

وإذا صار العرك فاليرامازية يلوذون في سطوح الأقباب المذكورة ويصير رمي الأطواب والقنبر (المدافع والرصاص) ، وغير ذلك على القصبة والأقباب ، فعند ذلك الأقباب تتهدم وجميع شيء الذي بجوفها من التماثيل يعدم ، وهذا أمر تتزلزل منه السموات والأرض وليس فيه صلاح لجنابكم .

وثم من عهد قريب حصل بين الدولتين العليتين برودة وأيضا الدولتين البهيتين الإنكليز والروس مع أنهم مخالفين الى الملّة والمذهب ، قادمين برفع البرودة من بينهما ومرامهم بهذا إبقاء التحابب والمصافات بين الدولتين العليتين الإسلام .

وحضرتكم مع أنكم راسخ الإيمان وثابت العقيدة والديانة والتميز والعقل ، حاشا مرامكم توقعون الكدورة (الخلاف) بين الدولتين العليتين ، وأيضاً إن كان تصرفون نظركم عن ذلك فأنظروا الى روابط الدولتين .

ونحن كلمّا نحرر لكم ما تأخذوه بوجه الصواب تتخلون أني مغرضاً ، وجنابكم ذاكر بأنكم بدون محاصرة بمدة كم يوم تأخذون كربلاء وتدخلون فيها ومقدار يومين تبقون بها ، وتنفون الأشرار وتكرمون السكنة والى الأخيار تفوّضون القصبة ، وبحق المجاورين ليس يصدور منكم عليهم ولا على أنفسهم وأموالهم .

فأما إذا الأمر كذلك ، حرر لنا سنداً بمقتضى كلامكم هذا دولتجه (رسمية) وأرسلوه لنا بهذه الصورة افتحوا كربلاء بتوفيق الأله . وثم ان شأتم تجعلون هذا الأمر على طريق الدولتجه (الدولة) إثنتين موجودين في بغداد من طرف الدولتين البهيتين .

وتأمرون بانعقاد ديوان شورى ويحضرون هولاء وكم نفر الذي تعتمدون عليهم ويصير اجتماعنا ، ونبسط هذه المادة ويميزوها بالجزوي الأختيار ويتشاورون بها وكل شيء يتفقون عليه من الكلام ، فعليه القطع ويكون جنابكم تجروه وهو أيضاً عين المصلحة لكم والمسفورين المقدم ذكرهم يصيرون شهوداً لكم ويحصل بذلك مقصودكم .

وجنابكم محرر أن هذه القصبة راجع أمرها الى الدولة العلية العثمانية وأهاليها عاصين ومتجبرين وطاغين ، ومرامكم إطاعتهم وإنفاذ الأمرعليهم فهذا تماماً وليس فيه شكاً .

لكن جنابكم حدث المجيء ودفعة ما يقتضي الحرب والمقاتلة وتروح بذلك أنفس متعددة . لكن اعملوا الأمر بحسن التدبير ولطائف السلوك والخدع واجلب الأشرار ، وإذا ما نفع كل ذلك ، فأنتم مقتدرين في كل الأوقات وليس يشق عليكم شيء وكلما تشاؤون تفعلون .

وجنابكم أعلى نظر والدعاء .

في 8 ذا القعدة لسنة 58(12)

ونحن نرسل آدمي إلى كربلاء ويطّلع على المجاورين بوجه التفصيل ويعرف بما هم به .

تلغراف من رئيس بلدية الكاظمية وعدد من وجوه وتجار بغداد الى مقام الصدارة العظمى يزكون فيه يوسف سويدي زادة ويطلبون محاكمته في بغداد بدل إرساله الى إسطنبول ومحاكمته هناك[11]

تلغرافنامه

(تلغراف)

دولت عليهء عثمانيه تلغراف إداره سى

(إدارة التلغراف في الدولة العلية العثمانية)

مخرجى(مصدره) : كاظمية

نومرو(الرقم) : 478

التاريخ : 3 حزيران 1239

در عليه مقام صدارتعظمايه

(الى مقام الصدارة العظمى في الدار العلية)

إن سويدي زاده يوسف أفندي هو وآباءه من قديم الزمان من العلماء العاملين وخدّام الشرعية المطهرة والدولة العلية العثمانية ولا زالوا بارزين أثر الصداقة والحمية والخدمة الى تأييد دواعم الملّة النجية العثمانية ، وقد ورد الأمر من الآستانة بأخذه سريعاً محفوظاً على غير ذنب فعله ولا خيانة في حالة مزرية غير لائقة في حق العلماء والصادقين لدولتهم وملتهم ، وقد أوجب كسر خواطر عموم العراقيين البغداديين اللذين لم يصدر منهم منذ استولت الحكومة العثمانية الى هذا التأريخ سوى حسن الطيعة وامتثال الأوامر الجليلة للخلافة الإسلامية .

بناءً على هذا الطاعة نسترحم عواطف السلطة السنية في إبقاء المومى إليه في بغداد وإجراء التحقيقات في حقه من قبل الحكومة المحلية ، فإذا تبين وثبت في حقه فعل يستوجب المجازاة نكن طائعين والكل على أوامر الخليفة الجليلة الإسلامية خيرين . والأمر لمن له الأمر والإحسان أفندم .

11- BOA. DH. KMS:119,1-1. Tarih:05.08.1331 (1912).

مجلس إداره أعضاسندن	كليدار الكاظمية	كاظمية بلديه رئيسى
(من أعضاء مجلس الإدارة)	(مديركلية الكاظمية)	(رئيس بلدية الكاظمية)
الحاج إبراهيم	عبدالحميد	سيد جعفر

الوشويرشجى	دوه جى	دوه جى	عباجى
(بيّاع)	(تاجر الجمال)	(تاجر الجمال)	(تاجر العباءات)
سيد محمود	فهد	سليمان الحمد	هاشم

إمام محلة خضر إلياس	تجارلردن	ملاكاندن	أشراف وعلمادن
سيد علي	(من التجّار)	(من أصحاب العقارات)	(من الأشراف والعلماء)
	سليمان	سليمان	سيد يوسف

وآخرون .

تلغراف من رئيس عشائر الزبير محمد المشيرين الى وزارة الداخلية يطلب فيه التدخل عاجلاً لإيقاف التعديات التي يقوم بها طالب النقيب وأعوانه في مصادرة ممتلكاتهم[12]

تلغرافنامه

(تلغراف)

دولت عليهء عثمانيه تلغراف إداره سى

(إدارة التلغراف في الدولة العلية العثمانية)

مخرجى(مصدره) : سوق

نومرو(الرقم) : 263

التاريخ : 29 نيسان 1330

داخلية نظارت جليله سنه

(الى وزارة الداخلية الجليلة)

لكوننا خالفنا طالب النقيب ورفقائه الإشتراك معه في بث الفساد والفتن في البصرة وملحقاته و(إفلاق) الحكومة استعمال نفوذه زدنا(ضدنا) وجلب بعض المأمورين اليه قسماً بالرشوة وقسماً بالقوة والشدة جعلهم أنفاراً له وصار يزوّر علينا الدعاوي الباطلة ويحرك علينا بحيث إنجبرنا(خرجنا) وتركنا أملاكنا وأشغالنا وتجارتنا بالبصرة وهذه محاسب ضياع ثروتنا ولم نزل .

نسترحم من الحكومة رفع مظالم طالب المذكور فلم تقيد استرحامنا وتصرفاتنا عند الحكومة وبهذه الوسيلة زاد طغيانه وأصبحت مظالمه وتعدياته لا تطاق مع أنه هو رجل وحيد ، تكرر استرحامتنا برفع المظالم المذكورةكائن ليكون تجري الحكومة ذلك نكون مجبورين على استخلاص أنفسنا من تعدياته بالقوة ونسترحم الجواب .

رئيس الزبير

محمد المشيرين

12 – BOA. DH. KMS:117,5. Tarih:20.06.1332 (1913).

تلغراف من رئيس عشائر الناصرية عجمي المنصور الى وزارة الداخلية يطلب فيه التدخل عاجلاً لأعادة حقوقهم وأموالهم المغصوبة وإلا فإنه سوف يقوم بذلك بعشائره بعد أن يأس من الحكومة المحلية[13]

تلغرافنامه

(تلغراف)

دولت عليهء عثمانيه تلغراف إداره سى

(إدارة التلغراف في الدولة العلية العثمانية)

مخرجى(مصدره) : سوق

نومرو(الرقم) : 1048

التاريخ : 11 تشرين الأول 1329

داخلية نظارت جليله سنه

(الى وزارة الداخلية الجليلة)

بالدفعات عرضنا لأعتابكم كيفية غدر حقوقنا ولم تساعدنا الولاية ولااللواء وأجاب عدم المساعدة والتأخير من أفكار المتنفذين اللذين ما هم حقيين على دولتكم وذلك بناءً على مظاهرتنا بعدم إطاعت أفكارهم ومنوياتهم الفاسدة أما نحن فسكوتنا هذا لا هو عجز منا عن تحصيل حقوقنا وردع كل شاذ عن طريق الاستقامة بعون الله وسطوت الحكومة بل إطاعةً لأفكار الحكومة وأوامرها وأن لا يبقى مجالاً لأسنة المتفرضة .

نسترحم (إعطاء) الأمر الشديد والعطية الى الولاية بالتزام طريق المعدلة معنا ومساعدتنا بتحصيل حقوقنا وإن لم يجرى من ذلك شيئ (فجئته) إذا كسب الميأوسية وأستعين بالله على تحصيل حقوقي باليد حيث إنني عجزت المقامات والولاية ولا شاهدت مساعدة ولا إجراء معدلة ولأجل أن لايكون مع ابناء ينتظر اولياء الأمور مؤخراً وجاسرت بعرض الكيفية فرمان .

ناصريه عشائرى رئيسى

(رئيس عشائر الناصرية)

عجمي المنصور

13 – BOA. DH. KMS:120,1. Tarih:21.11.1332 (1913).

تلغراف من رئيس عشائر المنتفك عجمي المنصور الى وزارة الداخلية يعلن فيه أنه مع عشائره قد شهر سيفه وقرر القتال ضد الأجانب الذين تجاسروا على أوطانهم وأنه ينتظر الأوامر من الدولة العثمانية[14]

تلغرافنامه

(تلغراف)

دولت عليهء عثمانيه تلغراف إداره سى

(إدارة التلغراف في الدولة العلية العثمانية)

مخرجى(مصدره) : عشّار
نومرو(الرقم) : 10190
التاريخ : 8 شباط 1328

داخلية نظارت جليله سنه

(الى وزارة الداخلية الجليلة)

أما الأجانب فقد أبدى التجاسر على أوطاننا والمسلم ينقتل(يقاتل) شرعاً عن ثلاثة إمّا عن دينه أو عن عرضه وإمّا عن ماله فها أنا ذا شاهراً سيفي مع جميع قبائل وعشائري فداءاً لديني ووطني منتظراً الأمر الجواب فرمان .

رئيس عشائر وقبائل المنتفك

عجمي المنصور

14 – BOA. DH. KMS:97,4-2. Tarih:11.10.1331(1912).

تلغراف من رئيس عشائر المنتفك عجمي المنصور ورئيس عشائر بني أسد سالم الخيون الى وزارة الداخلية يعلمون فيه بتحركات طالب النقيب السياسية في منطقة البصرة وأنه قد أسس مركزا عاما للجمعية الإصلاحية الوطنية إلا انهم قد منعوا منشورات المركز من التداول بين أفراد عشائرهم[15]

تلغرافنامه

(تلغراف)

دولت عليهء عثمانيه تلغراف إداره سى

(إدارة التلغراف في الدولة العلية العثمانية)

مخرجى(مصدره) :
نومرو(الرقم) :
التاريخ :

داخلية نظارت جليله سنه

(الى وزارة الداخلية الجليلة)

أما السيد طالب النقيب فقد شكّل له مركزعمومي للجمعية الإصلاحية الوطنية التي هي عكس أفكار الحكومة وقد طبع له أوراق وبادر في توزيعها على أهالي البصرة وملحقاتها .

أما عشائر المنتفك والحمّار فقد منعنا تداول الأوراق المذكورة بأيديهم ولإحاطة علمكم العالي من درجاتها هذا أخذنا صورته أعلاه وعلى كل حال منتظرين أمركم فرمان .

رئيس عشائر بني اسد	رئيس عشائر المنتفك
سالم الخيون	عجمي المنصور

15 – BOA. DH. KMS:117,2. Tarih:22.12.1331(1912).

تلغراف من رئيس عشائر المنتفك عجمي المنصور الى وزارة الحربية يحذر فيه من التحركات السياسية الخطيرة لطالب النقيب ويتهمه بقتل القومانداان العثماني فريد بك وتحريك العساكر العثمانية المحلية ضدهم[16]

تلغرافنامه

(تلغراف)

دولت عليهء عثمانيه تلغراف إداره سى

(إدارة التلغراف في الدولة العلية العثمانية)

مخرجى(مصدره) : حمّار

نومرو(الرقم) : 188

التاريخ : 14 حزيران 1329

حربيه نظارتنه

(الى وزارة الحربية)

بالدفعات وبالتواريخ المختلفة والمتعددة عرضنا لدولتكم أحوال طالب بك النقيب وكيفية إتفاقه مع الوالي والحكومة المحلية بواسطة الارتكاب وبناء على عدم تعقيب إشعاراتنا زاد من تجاوزات واستبداد المرقوم طالب حتى تجرا على قتل أخينا الحرقومانداان البصره فريد بك ومتصرف لواء المنتفك .

ولم يكتفي بذلك حتى أمر الوالي أن يسوق عساكر علينا لأجل تكفيرنا ويباعدنا عن خدمة الحكومة وبناء على نفوذه على الوالي امتثل أمره بتشتيت بحقوق العسكر علينا قبل نعلم دولتكم إذا صح الخبر وتوجه نحونا منكون(من أن نكون) مجبورين على مقابلته بصفة عسكر طالب لا عسكر الحكومة فرمان .

رئيس عشائر المنتفك

عجمي المنصور

16 – BOA. DH. KMS:120,1. Tarih:21.11.1332 (1913).

تلغراف من أولاد سعدون باشا وعدد من رؤساء عشائر المنتفك الى مقام الصدارة العظمى يطلبون فيه التدخل لإعادة حقوقهم المغصوبة وإلا فإنهم سوف يضطرون الى الاستعانة بقوى خارجية أخرى[17]

تلغرافنامه

(تلغراف)

دولت عليهء عثمانيه تلغراف إداره سى

(إدارة التلغراف في الدولة العلية العثمانية)

مخرجى(مصدره) : ناصرية

نومرو(الرقم) : 1027

التاريخ : 21 مايس 1327

درعليه ده مقام صدارت عظمايه

(الى مقام الصدارة العظمى في الدار العلية)

من مدت ثمانية أشهر نعرض تفصيلات أحوالنا وتجاوز الخائن على الحكومة وعلينا وجسارتهم على استباحت أملاكنا وأموالنا وسفك دمائنا وسبي محارمنا ومساعدت بعض الأمراء على فسادهم وطغيانهم ولم نحصل على نتيجة صريحة من أولياء دور المشروطية سوء الغدر بوالدنا وإرساله محفوظاً لبغداد ونقله طلب على غير حق ولا جناية صدرت منه ولا مدعي عليه يقابله في المحاكم ليس إلا تصنيع أوراق مزورة من معاون المدعي السابق محمود رامز وأصحابه اللذين إنكشف لدى ذوي الوجدان فسادهم .

وتعرض والي البصرة السابق جلال بك الذي يكاتب أشقياء العشائر ويمنحهم بجليل الرتب والنياشين تفويتاً لمساعهم وطمع الهيئة عن الحق بالأموال التي واعدهم بها أمير الكويت في دس الدسائس غشوا الحكومة بإسم النصيحة وألجوها الى القتال بنا كي تحقيرنا وإهابتنا وإخراجنا من

17- BOA. DH. KMS:66,6-20. Tarih:17.10.13291910.

أملاكنا الجسيمة وتسليمها للعدا(للعدو) ليستعينوا بها على شقاوتهم وتمردهم وتجاسارهم على الوطن يراقبون الله فينا .

وإن كانت هذه شعائر القانون الأساسي الذي بذلنا كامل جهدنا بنشره وتثبيته بين العرب فيا للخيبة لقد ضاعت حقوقنا و(أصبح) حليت أملاكنا وتلفت أموالنا و(أتينا) من عدالة حكومتنا ان لم تتلافى هذا الخطر العظيم الذي سيجلب نفرتنا وإياستنا منها .

وبموجب المدافعة عن حقوقنا فنسألكم بالله يا أصحاب الدين والملّة هل هذه هي العدالة المأمولة في هذا الزمن الذي يدعى سعيدا ، فلم لا تحققون يا أولياء الأمور عن ما أصابنا وتستطلعون على معروضاتنا المتقدمة بالمدة المذكورة لكي تتحقق لديكم مغدوريتنا العظيم وصبرنا الجسيم وإمتثالنا وإطاعتنا وخدماتنا للحكومة وحكموا وجدانكم وإنصافكم كيلا تلومنا في المستقبل . فإننا إن لم تستحصل الحكومة حقوقنا أو تكف عنّا أذى المطاعين وأيدي المتجاسرين نتشبث و نلجأ لمن يريحنا ويستحصل حقوقنا ونستبدل قوماً ، فلا تجعلونا مأيوسين يا أولياء أمور المسلمين ، فوالله لقد عجزنا من الشكايات والأمر لمن له الأمر فرمان .

سعدون باشا مخدومى — سعدون باشا مخدومى — سعدون باشا مخدومى — سعدون باشا مخدومى

(مخدوم سعدون باشا) — (مخدوم سعدون باشا) — (مخدوم سعدون باشا) — (مخدوم سعدون باشا)

محمد — عجمي — ثامر — عبدالكريم

سعدون باشا مخدومى

(مخدوم سعدون باشا) سعود وآخرون من رؤساء عشائر المنتفك .

تلغراف من عجمي المنصور رئيس عشائر المنتفك الى وزارة الداخلية يطالب فيه التدخل لأيقاف سوق العساكر على عشيرته وإلا فإنه سيضطر الى مقاتلة العسكر القادم ليس بصفة كونهم عساكر الدولة العثمانية بل بكونهم عسكر طالب النقيب[18]

تلغرافنامه

(تلغراف)

دولت عليه عثمانيه تلغراف إداره سى

(إدارة التلغراف في الدولة العلية العثمانية)

مخرجى(مصدره) : سوق الشيوخ
نومرو(الرقم) : 1301
التاريخ : 16 كانون الثاني 1328

داخلية نظارت جليله سنه

(الى وزارة الداخلية الجليلة)

بالدفعات عرضنا لدولتكم مسائل طالب بك النقيب وإغفاله حكومت البصرة في إسناداته الكاذبة علينا الى الآن ما شاهدنا حسن نتيجة حتى أن إغفال حكومت البصرة وضرر الخزينة بسوق طابورين عسكر وأطواب علينا في محلنا بل خارج وذلك بلا موجب والإيجاب .

ومع أن طالب بك فساده وخيانته لدولته ظاهرةٌ كالشمس براجعته القناصل وأخذه المعاشات والهدايا منهم ما تخفى على الخاص والعام ولا شك أن تشبثاته هذه لم تكن خالية عن مقاصد الحقيقة السنية والآن مجتهدا بسوق العسكر علينا ، فإني صرت مجبوراً إن أتاني العسكر بمحلي أقابله ليس بصفة عسكر عثماني بصفة عسكر طالب بك المذكور والمسئولة بسفك دماء المسلمين والتفريق بين العثمانيين على المسيب وعلى أولياء الأمور اللذين لا ينصفون الحق بالأمور فرمان .

رئيس عشائر المنتفك

عجمي المنصور

18- BOA. DH. KMS:97,4-2. Tarih:11.10.1331(1912).

تلغراف من رؤساء عشائر البوشامة وبني حطيط الى رئاسة مجلس المبعوثان يستفسرون فيه عن ما إذا كانت الدولة العثمانية قد قررت التخلي عن العراق ويحذرون من أن شيخ الكويت مبارك الصباح قد مدّ يده في شؤونهم[19]

تلغرافنامه

(تلغراف)

دولت عليهء عثمانيه تلغراف إداره سى

(إدارة التلغراف في الدولة العلية العثمانية)

مخرجى(مصدره) : ناصرية

نومرو(الرقم) : 1023

التاريخ : 24 كانون الثاني 1327

مجلسى مبعوثان رياست جليله سنه

(الى رئاسة مجلس المبعوثان الجليلة)

نعرض لأولياء الأمور لما انتشر القانون الأساسي وأعلنت الجرائد بصيانت الوطن وترقي الملّة وحلّ قيد الرعية من الاستبداد ومحافظتنا من هجمات الأجانب اللذين هم ناصبين شبكاتهم لأتساع الدين والدولة والإسلامية رفعنا أكفّنا بالدعوات الخيرية لزعمائها الفخام يشيد أحكام الدستور بعين منتظر ذوق ثمرة مسموعنا بنشر العدالة والمحافظة على المسلمين من تداخل الأجانب فلم ينجح ما لم بذل يفادي بنفسه لإنفاذ أوامر الحكومة وصيانت الوطن من دسايس الأجانب .

حضرنا مترددين بين أمرين هل أنكم سلّمتم العراق لبعض طالبيه الاجانب ولم تقبلون وجود من نجى من عليه أم أغفلتكم إشعارات بعض المأمورين المتصفين بصفة الإسلام ويزعمون أنهم أحرار ومحافظين الوطن وتركتمونا سداً فنحن ألجئتنا الضرورة وتجاسرنا بعرض الأحوال والاسترحام

19- BOA. DH. KMS:66,6-25. Tarih:21.11.1329(1910).

بإرجاع محامي الوطن لأن مبارك الصباح مدّ يده وتداخل في بعضنا فإن أجيتم افاقنا المشار إليه فهو باليد وإن منعتكم حجت الإسلامية على الوطن فبادروا بإطلاق محامي سعدون باشا وبه نصلح الطرق وأسايش الحكومة و(نتايمش) في لواء المنتفك وغيره فنسترحم الإيجاب فرمان .

من رؤساى البوشامه	رئيس البوشامه	من رؤساى بني حطيط	رئيس بني حطيط
شباهي الكاظم	الحمد	هديل فرج الله	هادي الشين

تلغراف من رئيس عشائر المنتفك الى مقام الصدارة العظمى يسترحم فيه إعطاء الأوامر الى الحكومة المحلية في لوائه لأعادة أملاكهم إليهم[20]

تلغرافنامه

(تلغراف)

دولت عليهء عثمانيه تلغراف إداره سى

(إدارة التلغراف في الدولة العلية العثمانية)

مخرجى(مصدره) : سوق

نومرو(الرقم) : 714

التاريخ : 20 أغسطوس 1 329

درسعادت حضورجليل جناب صدارتپناهيه

(الى الحضور الجليل لجناب الصدارة العظمى في دار السعادة)

صورتى داخليه نظارتنه

(صورة منه الى وزارة الداخلية)

في إنفكاكنا من اللواء وأطرافه وتوجهنا الى البصرة بناءً على الأحوال المعلومة حصل بعض المفسدين و(العوبين) العشائر حالة فساد فحركوا بعضها على (الدعض) وذلك لأجل حصول فضاحتهم (السيئة) وعند استخبارنا بذلك حالاً توجهنا بقرب اللواء وجميع رؤساء عشائرنا وأبدينا لهم النصايح المثمرة وانفينا عن أفكارهم ما اكتسبته من المخلصين وبدلناها بترك المنازعات ولزوم الفتنة بينهم وأن يكونوا نفساً ويداً واحدة لكي يحسنوا الخدمة للحكومة والوطن ومن فضل الله تعالى وظل الحكومة الدستورية حصل الاستقرار والتهوين .

20- BOA. DH. KMS:120,1. Tarih:21.11.1332(1913).

غير هذا أن بعض أماكننا يقرب اللواء و(جذا والسراكيل) عن تسليم حاصلاتنا من سنين وقع فإننا من فضل الله تعالى وسطوت الحكومة الدستورية لسنا عاجزين عن إستحصال حقوقنا وطردهم عن أملاكنا محض لأجل أملاكنا أن لا يبقى مجالاً للاستهانة المنفرطة لدى أولياء الأمور حولت ذلك لعدالة الحكومة وكلما نراجع الحكومة المحلية لا نشاهد ثمرة ومع هذا كل له حق باللواء وراجع الحكومة المحلية حصلت وحقوقه بالقوة القاهرة وأما أنا فقد أغدرت حقوقي حقوقي بهذه بهذه اللواء سفه لا معاهداً نفسي أن لا أتحرك بحركة ألا وهي صدقاً للحكومة وتأميناً للآسايش(الأمن) في (الكات) .

وبناءً على ثبوت خدمتي وصداقتي لدى دولتكم أوجب أن أعرض الحال لأعتابكم استرحم إعطاء الأوامر الى متصرفية اللواء بمساعدتنا فعلاً تلافياً على كل مادة تولى الى إصلاح اللواء وتحصيل حقوقنا بمعرفة حقوقنا وقوة الحكومة لكي أولاً تنقطع تجاسر المفسدين اللذي يوجد الاحتلال وألسنته المتفرقة كأن بعض المأمورين يبنون بعض البيانات ثمناً لكي يفضلوا بهذا أولياء الأمور فاسترحم من دولتكم سؤال الكيفية منّا لكي يعرض حقائق الأحوال ودبثها بميدان البداهة فرمان .

منتفك عشايرى رئيسى

(رئيس عشائر المنتفك)

عجمي المنصور

تلغراف من رئيس عشائر المنتفك عجمي المنصور الى وزارة الحربية يحذر فيه من الممارسات السياسية الخيانية لطالب النقيب ويطلب التدخل عاجلاً لحماية العراق من الوقوع بيد الأجانب كما حصل سابقا في الكويت[21]

تلغرافنامه

(تلغراف)

دولت عليهء عثمانيه تلغراف إداره سى

(إدارة التلغراف في الدولة العلية العثمانية)

مخرجى(مصدره) : سوق الشيوخ

نومرو(الرقم) : 1304

التاريخ : 16 كانون الثاني 1328

حربية نظارت جليله سنه

(الى وزارة الحربية الجليلة)

بالدفعات عرضنا لدولتكم كيفية إغواءات تلميذ أبو الهدى في البصرة طالب بك ومنوياته الفاسدة حسب استخدامه عند الأجانب وقبضه منهم المعاشات واتباعه لفكرهم في إفساد العراق بل إخراجه من البلية كما سعى سابقاً في مادة الكويت .

وبناءً عليه بأننا موقوفين بكافة أتباعنا وحسن بيننا (مشاهين) لخدمات الحكومة والملّة والوطن إغواء حكومة البصرة علينا في بعض التزويرات وحسب ارتكاب بعض موافقة من المأمورين المحلية تشبثوا في سوق عساكر علينا مقاصدهم تبعيدنا عن خدمت الحكومة والوطن لكي ينالوا مقاصدهم السيئة في تباعدنا .

فهل من مجير يجير العراق من طالب بك اللذي هو أخطر إنسان مضر ذاته بنفسه بالصرة مستقلاً مأموريتها وأمرائها في كذباته التي أتخذها من أستاذه أبو الهدى قبل حدوث الأهوال التي

21- BOA. DH. KMS:97,4-2. Tarih:11.10.1331(1912).

موجب أتعاب الفكر وحسب مراجعاتي المكررات أن لم أخبر من يجري الإيجاب من أولياء الأمور.

اكتفي وبعد هذه لا أراجع حيث أكسب القناعة أن لا محافظ للعراق وما حواه من التبعة من عدل أولياء الأمور فرمان .

15 محرم 1331

رئيس عشائر المنتفك

عجمي المنصور

تلغراف من رئيس عشائر المنتفك عجمي المنصور الى وزارة الداخلية يحذر فيه من احتمال وقوع العراق بيد الأجانب ويطلب فيه السماح له بالتحرك الى البصرة[22]

تلغرافنامه

(تلغراف)

دولت عليهء عثمانيه تلغراف إداره سى

(إدارة التلغراف في الدولة العلية العثمانية)

مخرجى(مصدره) :حمّار

نومرو(الرقم) : 239

التاريخ : 10 تموز 1329

داخلية نظارت جليله سنه

(الى وزارة الداخلية الجليلة)

مستعجلدر (مستعجل)

في تواريخ متعددة عرضنا لدولتكم سوء أفعال المفسدين وتشبثاتهم في استهلاك البصرة ومخالفةً لأفكار دولتكم ولم تتحذرون التدابير اللازمة التي تؤمن استقبال سلامت الوطن فعلنا أن إهمال دولتكم لأمر سياسي فالآن الأساسية مراوغتها والأمور قوية حيث أن البصرة تحت الدرك وفي مدة قليلة تخرج من اليد كغيرها .

فالحال أنا حاضر في رأس الماكنة إما تعطوني أمراً بالتقرب الى البصرة الى أن ترسلون مأمورين صادقين ملكية(مدنية) عسكرية وإما تبرزون لنا غاية فكركم سلبياً وإيجابياً لنكون مستريحين البال وبعمر من نكون معاتبين فرمان .

منتفك عشائرى رئيسى

رئيس عشائر المنتفك

عجمي المنصور

22- BOA. DH. KMS:120,1. Tarih:21.11.1332 (1913).

تلغراف من مفتي زاده كامل بإسم الأمة العربية العراقية الى جرائد الإصلاح وناموسلى والنديم والمقتبس في كل من بيروت والشام يعلم فيه مستبشراً عرض نبأ مقتل الصدر الأعظم محمود شوكت على ولي العهد ونقيب الجرائد في إسطنبول[23]

تلغرافنامه

(تلغراف)

دولت عليهء عثمانيه تلغراف إداره سى

(إدارة التلغراف في الدولة العلية العثمانية)

مخرجى(مصدره) :بغداد

نومرو(الرقم) : 6681

التاريخ : 30 مايس 1329

داخلية نظارت جليله سنه

(الى وزارة الداخلية الجليلة)

إيكى صورتدر

(نسختان)

بيروتده الإصلاح جريده سنه

شام ناموسلى النديم المقتبس غزته لرينه

(الى جرائد الإصلاح في بيروت وناموسلى والنديم والمقتبس في الشام)

عرضنا لولي العهد ونقيب جرائد الآستانة سمعنا الحمد لله بمقتل الصدر محمود شوكت فعلى ذلك نظن أن الأمة العثمانية بأجمعها استراحت بمقتله من ضياع باقي ملكها .

باسم الأمة العربية العراقية

مفتي زاده كامل

23- BOA. DH. KMS:119,1-1. Tarih:5.13.1331 (1912).

تلغراف من مراسل جريدة شام المقتبس في بغداد يعلم فيه إلقاء الحكومة المحلية القبض على يوسف أفندي السويدي وثلاثة من وجوه بغداد بتهمة ضلوعهم في قضية مقتل محمود شوكت باشا، وأن السلطات المحلية قد إضطرت الى أطلاق سراحهم بعد إحتجاجات أهل بغداد لدى السلطات العثمانية العالية[24]

تلغرافنامه

(تلغراف)

دولت عليهء عثمانيه تلغراف إداره سى

(إدارة التلغراف في الدولة العلية العثمانية)

مخرجى(مصدره) : بغداد
نومرو(الرقم) : 6977
التاريخ : 3 حزيران 1329

شام المقتبس صورت اوله رق تقديم

(تقديم نسخة)

قبضت الحكومة على خليل الشرق وعميد العراق يوسف أفندي السويدي وثلاثة من أفاضل بغداد بإيعاز من محافظة الآستانة بحجة أن لهم إصبعاً بمقتل شوكت باشا وأمرت جكومة المركز بتسفيرهم الى الديوان العرفي في فروق .

فاستاء العراقيون من هذه المعاملة الجائرة واحتجّ على ذلك عدة ألف منهم لدى المقامات العالية فظهر الحق وأطلقت سراحهم مرغمةً التفصيلات بالبريد .

مكاتبكم

إبراهيم حلمي

24- BOA. DH. KMS:119,1-1. Tarih:5.08.1331(1912).

تلغراف من الأمير سعود بن عبد العزيز الرشيد الى مقام الصدارة العظمى يعلم فيه لجوء عجمي المنصور اليه ويزكيه ويطلب فيه إعادة أملاك والده سعدون باشا إليه، ويحذر فيه من محاولات الأجانب لكسبه الى جانبهم[25]

تلغرافنامه

(تلغراف)

دولت عليهء عثمانيه تلغراف إداره سى

(إدارة التلغراف في الدولة العلية العثمانية)

مخرجى(مصدره) : حمار
نومرو(الرقم) : 45
التاريخ : 23 مارت 1328

مقام صدارت عظمايه

(الى مقام الصدارة العظمى)

لايخفى دولتكم ما حل في سعدون باشا رئيس المنتفك من تغلب عشائره على أملاكه وتجمعهم على محاصرة أولاده وعياله في ملكتهم المايعة ستة أشهر وقد عرضت كيفية مغدورتهم لمقامكم العالي مراراً منه ومن ولده عجمي بك وقد صدرت الأوامر بوقته بإرسال]مدرغين رضي الله عنه لأجل رفاهيتهم وأجرت ما يليق بجهة الحكومة السنية من المحافظة الى حين وصول الهيئة الإصلاحية .

والحقيقية الذي رئيسها الميرالاي عزت بك ومن سوء التفاهم واجتماع حكمت اهل الغرض الذين هم (غير مادة) وبعض شركاه وسراكيله في أملاكه ألقوا في أذهان الهيئة ماخدش عقولهم حتى ألقى إليه البعض من جانب ولاية البصرة وجرا ما جرى عليه من الحبس والإهانة قبل التحقيق والإطلاع على خدماته للحكومة في هذا الدور المسعود حتى نقل الى دار البقاء في ولاية حلب .

25 - BOA. DH. KMS:97,1.Tarih:27.05.1331(1912).

وبقت تلك الحالة التي أخذتها منهم في طردهم من أملاكهم أولاً . وثانياً طرد ولده عجمي بك هو وأتباعه فضاقت عليه الطرق والمسالك لأن أيّ محل يوئي إليهم فيه أملاك والمقصدة من طرده أكل عائدات الملك بالراحة والرفاهية . فأتانا مستجيراً بنا من ذلك لإطلاعه ووقوعه على خدماتنا وصرفنا الى الحكومة المشروطة .

وإننا نتوجه معاه لأجل عرض مغدوريتهم لمقامكم السامي وعقد الصلح بينه وبين بادية الفقير الذين هم شاقّين عصى الطاعة ويابين(راغبين) الفساد بين عشائر (العلوا) توجهنا لطرفهم .

فالمرفوع من الفقير لمّا رءوا إتحاد منهم في طردهم من أملاكهم جمعوا عليهم جمع من هو يحب الفساد وسفك الدماء من العشائرالمذكورين هجموا عليهم وهم عندنا متوسطين حمايتنا ، فما علمنا إلاّ وحوشهم محيطة بنا من كل جانب ونحن مسافة خمسة عشر ساعة عن منازلهم فلم أجد فرصة دون المدافعة عنهم وعن أنفسنا وحتى نصرنا الله عليهم وإنكفوا على اعقابهم حافين .

بناءً عليه نعرض لإعتابكم اذا بقت هذا الحالة من العشائر على عجمي بك في طرده وأكل أملاكه ينتج منها حال وخيمة في اللواء أطرافنا ونفورت(تنفّر) تحل في الياسة(القانون) ويحدث منها شقاق عظيم تبع أفكارالحكومة بواسطة مراجعة الرؤساء الذين تقتديهم أمر الأجانب وقد اطلعنا على ترغيبهم له ان يسلك مسلكهم .

فاالمسألة عواقبها غير محمودة إن كان هو معصوم من ذلك الأمر ولا يصغي الى شيء منه ولكن يُخشى من سلطة الماضين عليه عدم قبول الحكومة له دفع مساعدتها عنه ولم المحسنات الرؤساء المرقومين .

فالذي نرى محضاً صدقاً وخدمةً ونصيحةً الى حكومتنا كما هو في بقت ذمتنا وواجب علينا ، إعطاء الأوامر القاطعة الى حكومة اللواء في إرجاعه الى أملاكه ودارسكناه منع العشائر من التعديات عليه وإمتناع ثمرات خدماته الذي نحن مطّلعين على منوياته وأسراره ، فإن أصل مقاصده تحسين الخدمات ومنع من يحث الفساد ودخول الأسلحة النارية من باب الكويت .

فلا شك أننا نراها حسب اطلاعنا من أهم الخدمات وان أجبتم منافع الملة والدولة تأخذون معروضنا هذا بنظر القبول تجعلون له معاش والده ورتبته يفتخربها لكي تكون عليه طوق تنهى الى بذل موجوده الى الحكومة .

وحسب ما أننا أمنيت ثبتان خدماتنا وصدقنا لحكومتنا ، تجاسرنا في ذلك وأملنا فيما عرضنا من معاش ورتبة وسكناه (فأنشحار) أنكم تعطفون عليه لطفكم وتقدرون خدمات هذا العائلة منذ أربعماية سنة الى حال تاريخه .

وبذلك نجد حكومة الجملة غاية الطالعة والانقياد من العشائر لانها متوقفة على رضاء الحكومة على عجمي بك هذا ما وجدناه لا يق لسكون لواء المنتفك ومنافع الحكومة ، على كل حال الأمر لأوليائه فرمان .

الأمير

سعود بن عبد العزيز الرشيد

تلغراف من رئيس عشائر المنتفك الى وزارة الداخلية ينبأ فيه بتحركه الى مسافة تسع ساعة من قرية الزبير لدفع مفاسد طالب النقيب ويطلب فيه التدخل لمعاقبة طالب وإلا فإن أفكاره السياسية ستوثر سلبياً على العشائر ويمهد لتدخل الأجانب في منطقتهم(26)

تلغرافنامه

(تلغراف)

دولت عليهء عثمانيه تلغراف إداره سى

(إدارة التلغراف في الدولة العلية العثمانية)

مخرجي(مصدره) : حمار

نومرو(الرقم) : 496

التاريخ : 09 شباط 1329

داخلية نظارت جليله سنه

(الى وزارة الداخلية الجليلة)

بناء على دسائس وسوء منطويات وأفعال طالب النقيب بمساعدة وكيل الوالي المرتكب عزت باشا مما كانت جميع الأهالي والعشائر تتأمل مجازاتهم الشديدة من قبل الحكومة حيث ثبوت أحوالهم لدى أولياء الأمور بميدان البداهة ، فيما العكس شهد الجمهور حسن مخابرات أولياء الأمور مع المرقوم طالب والتلطيفات الواقعة معه وإعلاناته بالجرائد والإعلانات المخصوصة الى كافة الأنحاء مع أهاليها وعشائرها .

فأصاب العموم من ذلك كمال التعجب وحصلت لهم القرنية القاطعة أن كل من هو حد الحكومة يكون مقتولاً ليدها و(التقو) في إحقاق مساعي كل صادق للحكومة والوطن ويسوء من مكابدتهم الشدائد لحفظ أوطانهم وأورف(عرف) حكومتهم بالمبالغ الباهضة وبذل الأنفس ، لاشك

26 – BOA. DH. KMS:117,5.Tarih:20.06.1332 (1913).

انهم يحسرون على الدخول تحت سيطرة من أضاع شرف الحكومة بأفعاله الظاهرة فيها على وقوع مراجعة العشائر وطلبهم الواقع الى الفاخر على كشف الحقائق .

حالاً ارتحلت ونزلت بعداً عن قرية الزبير بمسافة تسع ساعات لأجل مراجعة أولياء الأمور وعرض الحقائق مسترحماً إجراء العمليات التي تريد مجازات الخائن ومفخر السوء على نفس الحكومة وهو طالب الذي ادعى بما ليس .

فهو تأديبه موقوف على همة نفرين زاندارمه(الجندي العثماني) ، كما عرضنا بالسوابق وأنا متعهد أن لا محذور من ذلك ، حيث حقارته وعدم أهميته لأنه ليس من رؤساء العشائر فما له عاقبة ، بل إنه رجل شقي من أحد الاشقياء .

وحسن تلطيف الصادقين والملازمين على صيانة شرف الحكومة الدستورية وذلك بالصورة السريعة قبل ان يحصل سوء الوخيمة لهذا القطر ورفع محاذير الملحوظات الشديدة .

وانتظر الأمر الجواب لكي إعادة المال الى القبائل الذين هم في انتظار ذلك لأنهم حسب ضعف عقولهم يشاهدون أن الذي سبب على الإحساء برسالته قنّع إبن مسعود وزيد ذلك من طلب اللامركرية وخادم أفكار الأجانب وقاتل القومانداں (القائد) فريد بك والمتصرف بديع نوري بك يكون ملطفاً من قبل الحكومة ، فلا شك أنهم بعض التفكرات أولاً تحذيراً الى أفكاره الفاسدة .

فحسب عبوديتي وصدقي بإسم العموم تجاسرت بمعروض هذا فرمان .

رئيس عشائر وقبائل المنتفك

عجمي المنصور

تلغراف من رؤساء عدد من عشائر المنتفك الى الصدارة العظمى، يحذرون فيه من أن العراق وبمعاونة أمير الكويت مبارك الصباح سيقع بأيدي الأجانب ويطلبون فيه إطلاق محامي سعدون باشا في منطقتهم[27]

تلغرافنامه

(تلغراف)

دولت عليهء عثمانيه تلغراف إداره سى

(إدارة التلغراف في الدولة العلية العثمانية)

مخرجى(مصدره) : ناصرية

نومرو(الرقم) : 1023

التاريخ : 24 أغستوس 1327

درعلية صدارت عظمايه

(الى الصدارة العظمى في الدار العلية)

نعرض لأولياء الأمور لّما انتشر القانون الأساسي وأعلنت الجرائد بصيانة الوطن وترقي الملّة وحلّ قيد الرعية من الاستبداد ومحافظتنا من هجَمات الأجانب الذين هم ناصين شبكاتهم لاكتساح الدين والدولة الإسلامية .

رفعنا أكفّنا بالدعوات الخيرية لزعمائها إنضمام يشيد أحكام الدستور بقينا ننتظر ذوق ثمرة مسموعنا بنشر العدالة ومحافظة المسلمين من تداخل الأجانب فلم ينجح ما لم يذل يفادي بنفسه لإنفاذ أوامر الحكومة وصيانة الوطن من دسايس الأجانب .

حضرنا مترددين بين أمرين ، هل إنكم سلّمتم العراق لبعض طالبيه الأجانب ولم تقبلون وجود من نحمى من عليه او أغفلتكم إشعارات بعض المأمورين المتصفين بصفة الاسلام ويزعمون أنهم أحرار ومحافظين الوطن و تركتمونا سداً .

27 – BOA. DH. KMS:66,6-20.Tarih:17.10.1329 (1910).

فحق ذلك ألجئتنا الضرورة وتجاسرنا بعرض الأحوال والإسترحام بإرجاع محامي الوطن لأن مبارك الصباح مدّ يده وتداخل في بعضنا فإن أجبتم أفاقنا المشار إليه فهو باليد وان منعتكم الحمية الإسلامية على الوطن ، فبادروا بإطلاق محامي سعدون باشا وبه تصلح الطرق وآسايش(أمن) الحكومة و(تتنايمن) في لواء المنتفك وغيره فنسترحم الإيجاب فرمان .

رئيس البوشامة المحمد	من رؤساء بن حطيط هديل فرج الله	رئيس بني حطيط هادي الشين
رئيس البوحمدان فرج الدهش	من رؤساى البوشامة جايدالدهش	من رؤساى البوشامة شباهي الكاظم
من روساء بن مشرف عمال	من روساء بن مشرف حسن	من رؤساء بني مشرف خلف
من روساء بن مشرف فرح	من روساء بن مشرف زوري	من روساء بن مشرف عويد
من رؤساء بني مشرف حسين	بن حطيط رئيسى حسن العلي	من رؤساء بني مشرف عبدالله
من رؤساء ينى مشرف (إحزام)	من رؤساء بني مشرف موزان	من رؤساء بني مشرف شواف

تلغراف من الشيخ فهد رئيس عشائر بني لام الى الصدارة العظمى يطلب فيه التدخل لتخريب الاستحكامات التي أقامها الشقي غضبان النبيان في مقاطعة علي الغربي وابعاد عزت بك الى اللواء كي يتحقق التوازن بين العشائر في المنطقة[28]

تلغرافنامه

(تلغراف)

دولت عليهء عثمانيه تلغراف إداره سى

(إدارة التلغراف في الدولة العلية العثمانية)

مخرجى(مصدره) : عمارة

نومرو(الرقم) : 4264

التاريخ : 22 أغستوس 1329

درعليه ده حضور ساميء صدارتبناهيه

(الى الحضور السامي للصدارة العظمى في الدار العلية)

قبل هذا عرضا لدولتكم أن الحكومة والعشائر كانت مستريح بواسطة تبعيد الشقي غضبان النبيان وبعض أهل المطامع الذاتية جلبوا غضبان ونزّلوه مقاطعة (جوي الازم) تبرعاً وخلافاً للقانون حتى أن الشقي طلب من عندي ان أتفق معاه(معه) بالشيء الذي يريد لأجله مخالف رضاء العالي ، فأبيت عن ما أراد لأنى منذ نشئت ما خالفت رضاء العالي .

بعض أرباب الفساد والطمع مع الشقي غضبان وعم الشقي بسبب حركوا عليه عمّي موزان وأولاده ولقوهم الشيء الذي يوجب (خرابنا) والحال من ذو القطعة مسبوق بينًا(بيننا) خراب ، توسط رؤساء العشائر جوي اللازم وشيخ أبو دراج محمد الخطاب وأصلحوا بيننا .

28 – BOA. DH. KMS:97,4-2.Tarih:11.10.1331 (1912).

وعند حضورعزت بك للقضاء جلب عمّي موزان للقضا واجيرهه لتكرر الخراب بيننا مظاهرتاً للشقي موافقهم مجبوراً لأجل أن يدخلون الشقي في مقاطيعنا ، وشيّعوا بأن الحكومة أعطت المقاطع الى غضبان حتى حكومة علي الغربي أعطت ميدان الشقي بناء مقاتل واستحكامات ومقابل قصبة على الغربي وكمّل البناء .

وهذا المعاملة التي مخالف للقانون عن سائقة مطامع ذاتية ، نسترحم خراب(تخريب) الاستحكامات ورجوع عزت بك للواء وتبعيد الشقي لكي تحصل بيننا الترازي(التوازن) ويقطع الفساد بين العشائر وبذلك منتظرين عدالتكم افندم .

رئيس بني لام

فهد

تلغراف من رئيس عشائر المنتفك عجمي المنصور الى وزارة الداخلية يذكر فيه بأن هناك مؤامرة من قبل بعض المفسدين لإخراج البصرة من يد الدولة وأنه ينتظر أوامر الدولة للتحرك من أجل الدفاع عن الدولة والملّة[29]

تلغرافنامه
(تلغراف)
دولت عليهء عثمانيه تلغراف إداره سى
(إدارة التلغراف في الدولة العلية العثمانية)

مخرجى(مصدره) : حمار
نومرو(الرقم) : 229
التاريخ : 08 تموز 1329

در عليّه ده داخلية نظارت جليله سنه
(الى وزارة الداخلية الجليلة في الدار العلية)

أما نحن فعلى الدوام وما دامت الروح بالجسد ثابتين على خدماتنا للدولة والملّة بصورة الدفاعية بالمال والبدن والإتباع .

وأمّا تعجب دولتكم من تفكراتنا فعلاً تكونون في أقل تفكر لأننا لما شاهدنا أغراض الوالي ومأمورين الولاية معنا اتباعاً لأفكار المتنفذين وصادف شرف ورود أمركم العالي .

فإن جبرنا على الرجوع وإعطاء دولتكم المعلومات بالرجوع ونحن مصرين على أرض حقائق الأحوال التي قاعد (تجارا) في البصرة من جهة بعض المفسدين وذلك لمسقها وإخراجها من اليد باضمحلال حكومتها .

فالآن بناءً على ما إستخبرنا من تكرار وقوع الأحوال المحلية في البصرة ، صممنا أن نحضر بكره(غداً) في رأس ماكنة تلغراف حمار لأجل المخابرة الشفاهية المهمة معدولتكم حيث أنها جداً جالبة الدقة والأهمية الشديدة فرمان .

رئيس عشائر المنتفك

عجمي المنصور

---

29 - BOA. DH. KMS:120,1.Tarih:21.11.1332 (1913).

تلغراف من رئيس عشائر المنتفك الى وزارة الحربية يطلب فيه ضرورة التدخل لإبعاد طالب النقيب من البصرة وإلا فإن مصير الولاية ستكون مثل مصير الأرناود في البلقان[30]

تلغرافنامه
(تلغراف)
دولت عليهء عثمانيه تلغراف إداره سى
(إدارة التلغراف في الدولة العلية العثمانية)

مخرجى(مصدره) :سماوة
نومرو(الرقم) : 2126
التاريخ : 28 تشرين ثاني 1328

حربية نظارت جليله سنه
(الى وزارة الحربية الجليلة)

صورتلرى صدارتعظما وداخلية نظارتنه تقديم
(تقديم نسخ منه الى الصدارة العظمى ووزارة الداخلية)

قبل هذا عرضنا لدولتكم الكيفية مصرحاً في حدوث الاضطراب والهيجان(الغليان) بولاية البصرة وملحقاتها بواسطة ارتكاب وكيل الوالي النائب سيد طاهر وشريك فساده المدسس به طالب النقيب .

واسترحم نيابةً عن نفسي وعن أجمع قبائل المنتفك تعيين والي صادق عفيف مستقيم الأطوار الى الولاية المشار اليها وإبعاد السيد طالب عنها (بطلوب) من الوجوه قبل حدوث أكبر هائلة تكون بواسطة السيد طالب يتقرب دول أجنبية الى البصرة كما سعى إسماعيل كمال بك في مادة الأرناود .

مع هذا فإني مستعد لفداء نفسي واتباعي تجاه وطني فرمان .

رئيس عشائر المنتفك

عجمي المنصور

ترجمه قلمنه(الى قلم الترجمة) 28 تشرين ثاني لسنة 328(1) .

---

30 - BOA. DH. KMS:97,4-2.Tarih:11.10.1331 (1912).

تلغراف من رئيس عشائر المنتفك عجمي المنصور الى الصدارة العظمى يعلم فيه بأن الوالي الجديد لولاية البصرة قد تبع أفكار طالب النقيب السياسية ويطلب فيه التدخل عاجلاً وإلا فالمسؤلية المادية والمعنوية تقع عاتق المسؤولين في الدولة[31]

تلغرافنامه

(تلغراف)

دولت عليهء عثمانيه تلغراف إداره سى

(إدارة التلغراف في الدولة العلية العثمانية)

مخرجى(مصدره) : سوق

نومرو(الرقم) : 388

التاريخ : 11 - حزيران 1329

در عليّه حضور ساميء صدارتبناهيه

(الى الحضور السامي للصدارة العظمى في الدار العلية)

صورتلرى داخليه ، حربيه ، عدليه نظارتلريله

إسطنبول محافظى جمال بكه وترقى وإتحاد جمعيتنه

(نسخ منه الى وزارات الداخلية والحربية والعدلية

والى محافظ إسطنبول جمال بك والى جمعية الإتحاد والترقي)

كما أني تعرف ديني وإيماني أعرف دولتكم أنكم محسن يجرى إيجاب المحافظة على الممالك المحروسة ، اوجب أن أبرهن لدولتكم الحال بصفة مسلم مخبر حقيقي ، وهو أن الوالي والذي عينتموه الى البصرة فرحمة الله على سلفه السابق .

فإنه حالاً أبرز الإطاعة الى فكر طالب النقيب الأخّان وصار خادماً الى آماله الفاسدة وهي اشتبها رسماً حسب الأخبار التي تردنى من أهالي البصرة الذين هم الى اليوم تحت مأمورية طالب .

31 – BOA. DH. KMS:120,1.Tarih:21.11.1332 (1913).

وبناءً عليه هذا حسب ما أنت لم (شفق) الى فكره السياسي الحقيقي ، ذلك بكيفية إرسال كم فرد من الأجلاف الذين شوّقهم قوماندان والمتصرفية (ازي تكسيبو والنضاعه) وان لم تجروا ذلك كما عرفنا ، فالمسؤلية المادية والمعنوية راجعة لدولتكم فرمان .

متفك عشايرى رئيسى

(رئيس عشائر المنتفك)

عجمي المنصور

تلغراف من رئيس عشائر المنتفك عجمي المنصور الى وزارة الداخلية يعاتب فيه الدولة من عدم سماع شكاويه المكررة بحق الممارسات السياسية لطالب النقيب وأنه قد قرر القتال للحفاظ على الوطن وشرف الحكومة[32]

تلغرافنامه
(تلغراف)
دولت عليهء عثمانيه تلغراف إداره سى
(إدارة التلغراف في الدولة العلية العثمانية)

مخرجي(مصدره) : عشّار
نومرو(الرقم) : 2133
التاريخ : 08 حزيران 1329

داخلية نظارتنه
(الى وزارة الداخلية)

صورتلرى حربيه نظارتيله ديوان عرفي هيئتنه إتحاد وترقى هيئتنه إسطنبول محافظلغنه
(نسخ منه الى وزارة الحربية وهيئة الديوان العرفي وهيئة الإتحاد والترقي والى محافظية إسطنبول)

من نتائج المعروضات المكررة لدولتكم من خصوص تشبثات(ممارسات) طالب النقيب في إخلال اللآسايش(الأمن) وأنه أكبر خائن للدين والملّة والوطن سعى كما سعت (المتعان) بدار السعادة من قتل محمود شوكت باشا ، كذلك طالب بك قتل الآخر البطل فريد بك قوماندان البصرة ، فهذا من عدم سماعكم لشكاياتنا ، الله أكبر الى من هذا الأحوال .

فبناءً عليه ماشاهدنا من ضياع حقوق الملّة والوطن حالاً جمعنا عشائرنا وقبائلنا الى تتبع محافظة الوطن وشرف الحكومة فرمان .

رئيس عشائر المنتفك

32 – BOA. DH. KMS:120,1.Tarih:21.11.1332 (1913).

قصيدة مدح وثناء مكتوبة للسلطان عبد الحميد من قبل عبد الحفيظ ابن عثمان الضاري، يمجد فيه إجراءات السلطان العسكرية والسياسية والدينية والتعليمية[33]

مواسم هذا العام تأتيك بالبشرى ... فيصبح وجه الكون يبدي لك البشرى
بشائر تهدي السعد والعزّ والهنا ... لمن كان في العليا هو الآية الكبرا
فيوم ارتقى عرس الخلافة واستوى ... خليفة خير الخلق أولاهم برّا
وشابهت الأرض السماء بيلديز (نجمة) ... وأنوار بسفور ترى أنجماً زهرا
وقد صار هذا اليوم للناس منزه ... وعيد يضاهي الحج يا صاح والفطرا
بنور محيا العدل زالت مظالم ... بعصر مليك جاء في الدولة الغرا
فسلطاننا عبد الحميد بعزمه ... حمى حوزة الإسلام إذ جبرالكسرا
أجاد أمير المؤمنين بغزوه ... فابقى لدى كل الملوك له ذكرا
بمشكاة آراء لها رونق الضحى ... ونبراس أفكاربها دبرالأمرا
له همة لا يبلغ الدهر بعضها ... بسلطانه والعدل قد حمل الدهرا
له النصر في كل الحروب مرافق ... به يملك الأمصار والبر والبحرا
اقام عماد الملك من بعد وهنة ... وطار له صيت وقد شارف النسرا
أجلّ ملوك العصر عزاً ورفعةً ... وأعظمهم خطباً وأشرفهم قدرا
هو الغاية القصوى لمعتصم به ... إذ السفير أجلا المسلمين أوالأسرا
هو الكهف للإسلام لا ملك غيره ... وللمسلمين القاصدين له قسرا
بنى لهم مأوى وأنعم بالهم ... واولاهم من بره وابلا تبرا
بعزم مليلك العصر أسس ملكه ... وأوجد أشياء بها يجلب النصرا
أفاد علوّما في المعارف لم تكن ... ونوّر أذهاناً بها يكسب الأجرا
وأنشأ قوانين الفنون بأسرها ... وأجرا عليهم من فيوضاته نهرا
أزال بنور العلم جهل رعيته ... وقامت له تدعوا بما حصلت جهرا

33- BOA, Y.PRK.AZJ,10/82

وكم مـد أسـلاكـاً وأحسـنها الذي	الى دارطه تفـقـد البيت والحجـرا
ويعـقـبـه نهج الحديد لطبيـتـه	ومكة بيت الله من هكذا أجـرا
نعـمـا قـريب يذهب الحج بالهنا	ويرجع محـمـولا ومـا ربطوا وقـرا
فسلطاننا عبد الحميد الذي سمى	بآثاره يستوجب الحمد والشكرا
فيارب متّعنا بطول حياته	مدى الدهر واجعله يارينا ذخـرا
وأصلح له ملكه وألف رعيته	ودمر أعاديه ومن خالف الأمـرا
ومن رام للإسلام كيداً فكن له	بمرصاد حتف ثم لا تمهل الأشـرا
قـصـدت أمير المؤمنين الذي له	أياد بأعناق مطوقة تبـرا
وقارئ مدح بالدعاء لك قائم	تدوم بملك حافظاً شرع ذي الإسـرا

العبد الداعي خادم العلم الشريف
عبد الحفيظ ابن عثمان الصاري

رسالة السلطان العثماني الى شيوخ القبائل العراقية ، يطلب منهم إطاعة الوالي الجديد علي باشا المعين والياً على أيالات بغداد وبصرة وشهرزور بعد أن قرر عزل والي بغداد داود باشا بسبب إجراءاته المخالفة للأوامر السلطانية[34]

فهذا فرماننا السلطاني الموشح بالتوقيع الرفيع الخاقاني الذي أصدرناه الى قدوة الأماثل والأقران شيخ قبيلة زيد قدره .

فإعلم أن داود باشا الوالي بأيالة بغداد ، لمّا طال زمان غيّر شأنه وإزداد عن الحق عُميانه ، حيث دام الظلم دوماً وكثر أنواع الجور والتعديات يوماً فيوماً على أهالي خطة العراق وشدّ النطاق للشقاق ، ولم يخشى من الملك الخلاّق ، ولم كانت الفقراء والضعفاء وكافة العجزة والبرايا وديعة من الله الملك الأعلى الى ذاتنا السلطاني .

فلزم وتحتم على ذمة همّتنا الخاقاني أن تزيل ظلمات المظالم عن مفارقهم ، فأرسلنا اليه دفتردارنا الكبير السابق محمد صادق أفندي الذي هو من أعظم رجال دولتنا العلية ليوقظه عن غفلة الغرور والشرور بالنصايح اللازمة والتنبيهات اللايمة (الملائمة) ويكفّف يده عن مثل هذه الحركات الرديّة التي هي مخالف للأوامر الإلهية ومغاير لإرادتنا العليّة وليطّلع كنه ما ظهر بينه وبين الدولة الايرانية من المنازعة الواقعة الممتدة ، ثم ليسويها بحسن التسوية حسبما يقتضيه العهود المرعية ، وينفّذ فرماننا المتعلق بسائر مصالح سلطنتنا السنيّة .

إلاّ أن ذلك الخبيث لم يملْ ولم يرغب الى طرفي الصلاح والفلاح ، بل أظهر العدول عن الإنقياد وأعلن صورة البغي والفساد على مقتضى ردائة جبلته وخباثت فطرته حتى إبتدر بقتل المأمور المذكور مع جميع خدّامه واتباعه ، مع أنه كان والياً من طرف دولتنا العليّة في الخطة الجسيمة مثل أيالة بغداد من المدّة المديدة ، وإجتنى من شجرة عناياتنا الباهرة إثماً والثروة المتكاثرة ونال من طرف سلطنتنا السنيّة أنواعاً من الألطاف البهيّة التي تجاوزت الحدّ والغاية ، ولم يعلم قدر ما أُنعم عليه وأبان العتو والعصيان مّما لديه .

فلمّا كانت تلك الأفعال القبيحة خيانةً عظيمةً وفضاحةً كثيرةً شرعاً وعقلاً تهيجت نار غضبنا وسطوتنا في حقه ، فتعلّق إرادتنا القاطعة بقتله إحقاقاً واستحقاقاً ليكون بسيئات أعماله جزاءً وفاقاً وتخليصاً عن تطاول يديه وتعديه جيوب العجزة والفقراء ورقاب التبعة والبرايا الذين هم كانوا ماكثين في أيالة بغداد وأطرافها . . .

34- BOA. IRD.MUH.MEKT.DEF.8. s.359-360.

ولتنفيذ إرادتنا هذا وجهّنا أيالة بغداد والبصرة وشهرزور الى دستور وزيري علي باشا الوالي بأيالة الحلب الشهباء مؤيداً ، أدام الله تعالى إجلاله مؤيداً ، فعلى هذا لزم أن يكون الذين هم كانوا مؤتمرين بأوامرنا ومنزجرين بزواجرنا حاضرين عند وزيرنا المشار إليه لدفع غائلة ذلك المغضوب عليه .

وانت أيّها الشيخ المومى إليه ،لكونك متصفاً بتلك الخصلة الرضيّة والإطاعة المرضية ، قد عيّنتك الى معيت وزيرنا المشار إليه بصدور خطّنا الشريف وخطابنا المنيف ، إذا علمت هذا فكن مطيعاً ومنقاداً بكل الوصايا التي تكون واردةً إليك من طرف وزيرنا المشار اليه .

واعمل بموجب رأيه الرزين في كل شيء ما أمرلك حتى يقضى فرماننا السلطاني الذي من امتثل فقد نجى ومن عدل فقد هلك ، وأقم نفسك في مقام الثبات والمتانة بالإطاعة والعبوديّة ، إيّاك والمخالفة ولإيذان مأموريتك هذا ، صدر فرماننا الشريف وإرسل إليك لتكون تابعاً لمضمونه المنيف اذا فهمت ما نص عليه خطابنا المستطاب .

فاعمل بموجبه بالصدق والصواب ، وإمتثل بفرماننا هذا كمال الإمتثال واعتمد بالعلامة(السنيّة) كل الاعتماد وتحريراً في اليوم الخامس والعشرين من شهر رجب (الغرو) لسنة ست وأربعين وماتين وألف .

صورة (نسخة)

الى مشايخ القبائل ، كتب تسع قطعات من الأوامر ماعدا أصلها .

صورة كذلك الى مشايخ القبائل ، حرّر عشرة قطعة .

رسالة من السفير الإيراني في بغداد الى والي بغداد حول نية الوالي دخول كربلاء عنوة وإستخلاصها من أيدي المتمردين، يبدي فيه قلق الدولة الإيرانية من ذلك ويطلب منه إستخدام التدابير والأساليب التي تحافظ الأهالي الإيرانيين فيه(35)

الوزير العالي الشأن المؤيد

المعروض الى شمس المعالي ونورها الساطع المتلألىء المليك لذي لمعت آرائه في جهة الملك الأوحد وغرّة الدهر ذو السؤدد حضرة جلّ ركن عزّه العالي المشيّد أدام الله تعالى وجوده ، وأهلك عدوّه وحسوده آمين .

بعد عرض الثناء ، فقد تشرّفنا بوفود شقّتكم المنيفة وقبضناها واطلعنا على مضمونها سطراً سطراً وحرفاً حرف بكمال التدقيق ، وفهمنا فحواها ومن عباراتها وألفاظها يعلم ويستنبط بأن الرسالة التي أرسلناها لدى جنابكم ليس ليس بوجه التحقيق مترجمة ولا بوجه التفصيل انشرح لكم معناها .

حيث أنكم محتجّين بأننا كنّا محررين أن المجاورين عصبة كثيرة واليرمازية(المشاغبين) شرذمة قليلة ، وزعمكم إذا كانوا كذلك فهم مقتدرين على الخروج من كربلاء على رغم اليرمازية أو أنهم يميلون لطرفكم ويفتحون لكم باباً للدخول حتى تدخلون ، والى الأشرار تنفون والى المجاورين تحسنون ، وكقصبة به للأخيار تسلمون .

فأما نحن برسالتنا كنّا شارحين بأن أهالي إيران بكربلاء تقرب العشرة آلاف نفس ، فمنهم عجزة ومنهم سادات وعلماء محجوبين ومتدينين ومنهم أطفال صغار وشيوخ كبار وطائفة منهم نساء وأرامل وأيتام .

وإنّ هؤلاء قاطبة ليس لهم قدرة ومعرفة للعرك(القتال) والحرب والشاهد لعدم قدرتهم وعجزهم منذ سنين عديدة وهم يشاهدون من الأشرار الأذية والجور والتجاوز على الاستمرار مع تراكم زوّار العجم في كل سنة ومع ذلك ما تمكنوا من حركة على الأشرار من مسكنتهم وملازمين الاصطبار والسكون ، فكيف الآن تنبض عروقهم وتريدوهم يعملون مثلما شرحتم .

وأمّا يا طود الفخر فنحن مقصدنا ومرامنا برفع غائلة اليرمازية من هذه القصبة بنوع جيد ، بأن

35 - BOA. IRD.MES.MUH.(1831).

لا تتواخذون عند الله عزّ شأنه ولا يقع لكم بحثاً عند إحدى الدول ، ونحن كنّا شارحين لجنابكم بإن محاصرة كربلاء ليس صلاح لأسباب عديدة ، فأحد السبب أن مرقد سيّد الكونين أبي عبدالله الحسين عل(عليه السلام) عند الدولتين العليّتين للإسلام مكرّم ومحترم ومعظّم .

وأيضاً اليرمازية منذ عشرين سنة طغوا وتجبّروا وأوضاعهم وأحوالهم وأفعالهم بوجه التفصيل طرف مسامع أمناء الدولة العليّة العثمانية ، ومع ذلك لا سراً ولا جهراً أمروا وزراء السلف بالمحاصرة والحرب والعرك .

وأمّا الإقدام الى محاصرة كربلاء من أمور الإختيارية إن يشأ بها فعل وإن لم يشأ لم يفعل ، وهو يستلزم أموراً اضطرارية مثل أن في كربلاء قبّتين واحدة على مرقد الحسين عل والأخرى على مرقد العباس عل .

وإذا صار العرك فاليرامازية يلوذون في سطوح الأقباب المذكورة ويصير رمي الأطواب(المدافع) والقنبر(البنادق) وغي ذلك على القصبة والأقباب ، فعند ذلك الأقباب تتهدم وجميع الشيء الذي بجوفها من التماثيل يعدم ، وهذا أمر تتزلزل منه السموات والأرض وليس فيه صلاح لجنابكم .

وثمّ من عهد قريب حصل بين الدولتين برودةً وأيضاً الدولتين البهيّتين الإنكليز والروس مع أنهم مخالفين الى الملّة والمذهب قادمين برفع البرودة من بينهما ومرامهم بهذا إبقاء التحابب والمصافات بين الدولتين العليتين للإسلام ، وحضرتكم مع أنكم راسخ الإيمان وثابت العقيدة والديانة والتمييز والعقل حاشا مرامكم توقعون الكدورة(الخلاف) بين الدولتين العليتين .

وأيضاً إن كان تصرفون نظركم عن ذلك ، فأنظروا الى روابط الدولتين ونحن كلمة نحرر لكم ما تأخذوه بوجه الصواب ، تتخيلون أني مغرضاً وجنابكم ذاكراً بأنكم بدون محاصرة بمدة كم يوم تأخذون كربلاء وتدخلون فيها ، ومقدار يومين تبقون بها وتنفون الأشرار وتكرمون السكنة والى الأخيار تفوّضون القصبة وبحق المجاورين ليس يصدر منكم أذية عليهم ولا على أنفسهم وأموالهم ، فأمّا إذا كان الأمر كذلك حرّر لنا سنداً بمقتضى كلامكم هذا دولتجة(بصورة رسمية) وأرسلوه لنا ، وأنتم الصورة افتحوا كربلاء بتوفيق الإله .

وثم إن شئتم تجعلون هذا الأمر على طريق الدولتجة فباليوزية)بالمقابلة) إثنين موجودين في بغداد من طرف الدولتين البهيتين وتأمرون بإنعقاد ديوان شورى ، ويحضرون هؤلاء وكم نفر الذي تعتمدون عليهم ويصير إجتماعنا ونبسط هذه المادة ويميزوها بالجزوي الإختيار(الشيوخ) ويتشاورون بها وكل شيء يتفقون عليه من الكلام فعليه القطع ، ويكون جنابكم تجروه ، وهو أيضاً عين المصلحة لكم والمسفورين المقدّم ذكرهم يصيرون شهوداً لكم ويحصل بلك مقصودكم .

وجنابكم محرّر أن هذه القصبة راجع أمرها الى الدولة العليّة العثمانية وأهاليها عاصين ومتجبرين وطاغين ، ومرامكم إطاعتهم وإنفاذ الأمر عليهم ، فهذا تماماً وليس فيه شكاً ، لكن جنابكم حدث المجيء ودفعة ما يقتضي الحرب والمقاتلة وتروح بذلك أنفس متعددة .

لكن اعملوا الأمر بحسن التدبير ولطائف السلوك والخدع واجلب الأشرار ، وإذا ما نفع كل ذلك فأنتم مقتدرون في كل الأوقات ، وليس يشق عليكم شيء ، وكلّما تشاؤن تفعلون وجنابكم أعلى نظر والدعاء .

ونحن نرسل أدمي الى كربلاء ويطلع على أمر المجاورين بوجه التفصيل ويعرف بما هم به .

ختم

السفير الإيراني في بغداد

نداء من الجمعية الإصلاحية الوطنية العراقية في البصرة الى الأمة العثمانية والجيش العثماني بإسم الصيحة العراقية الأولى، يهاجم فيه سياسة حكومة الإتحاد والترقي ويطالب بحفظ العراق من المخططات السياسية الهادفة لاستقطاعه من الدولة العثمانية[36]

بسم الله الرحمن الرحيم
وبه نستعين

الصيحة العراقية الأولى
الى الأمة الكريمة العثمانية والجيش المحترم المحبوب

سلام الله عليك أيها العثماني المغصوب الحق . سلام الله عليك أيها الجندي الغيور الذي أوقفت نفسك للموت في سبيل الذود عن الدين والوطن وشرف دولة الخلافة ، فها نحن نمد يدنا ليدك نصافحك مصافحة الأخ الشفيق لأخيه المخلص .

لا فرق عندنا بين العربي والكردي والتركي تجمعنا وإيّاك الجامعة العثمانية ، تضمنا أرض واحدة وتعلونا سماء واحدة تحت راية الهلال المخصوص بالخلافة الإسلامية ، راجين منك الإصغاء لخطابنا هذا والتأمل فيه .

إن نفراً لا يتجاوزون عدد الأصابع من الرعاع تغلبوا على هذه الدولة أيّدها الله وغصبوا زمام حكمها وتسلّطوا على مقدرات الأمة وهم أناس جهلاء وأسافل غير أمناء ، الا يصلح الناس فوضى لا سر أتو لهم ، ولاسراط اذا جهالهم سادوا همهم ملء الجيوب وسياستهم المتاجرة بالوطن ومصالحه وغاية قصدهم اللعب بهذا الأمة المنكودة الحظ كما يلعب الصبيان (بالأكر) .

فنتج من سوء إدارتهم وشرّ نيتهم وخبث سياستهم ، إغراق الدولة بالديون وشتات الممالك التي كان ثمنها دماء مئات الألوف من الإسلام الكرام بيد الأعداء ، وبقاء البقية الباقية من البلاد تحت الخطر والتهديد فضلاً عمّا هم مشتغلون الآن في بيعه منها علناً بدون خشية ولا حياء ، ولذلك فقد أذنتنا الأيام بشر العقبى وسوء المنقلب ولما غدت أذنابنا في رؤسنا غدونا بحكم الطبع نمشي الى الوراء .

36- BOA.DH.KMS.NO:117-2. Tarih:22.12.1331 (1912).

أذهبوا من اليد البلغار والبوسنة والهرسك وباع عميدهم وشريكهم حقي باشا قطعة طرابلس الغرب مع بنغازي وما يتبعها ثم عقبوها بتسليم سلانيك ، تلك البلدة العظيمة بدون حرب حينما كانت تحتوي على ستين ألف جندي ماعدا أهلها ، ومن ثم سلّموا أدرنة ومانستر ويانية وقوصوة وأشقودرة .

تلك البلاد المعمورة التي أبتلعت القسم الأعظم من واردات بلادنا في سبيل إعمارها وختموها باكرام كريد وجزائر البحر الأبيض الى الأعداء ، وأباحوا اليمن الاستقلال بعد أن سفكوا دمآء الألوف من إخواننا المسلمين ، ولم يكفوا بكل ذلك حتى أنهم جعلوا الدولة غريقة بقدر خمسين مليون من الديون الجديدة على يد صيرفهم الخاص جاويد .

كل هذا ولم تشبع بطونهم بل بدأوا الآن ببيع العراق تدريجياً بواسطة تاجرهم الماهر حقي باشا ، فصادقوا على ملكية إنكلترة على مسقط والبحرين وجزيرة القطر التي هي الآن قضاء عثماني ، والى هذه الساعة مقيم فيها الجيش العثماني ومأمور والحكومة ، وصادقوا حمايتها على الكويت بصورة تقطع علاقة الدولة من التدخل بشئونها الداخلية والخارجية ، وأباحوا لها حق التفتيش في الخليج الفارسي ومرفأ البصرة وسلموها (أشيائها) بما يقضي على العراق أجمع .

وهو حق تشكيل الشركات لسير السفن في نهري الدجلة والفرات بصورة إنحصار(إحتكار) مستقل تقريباً ومنحوها امتياز السكة الحديدية من بغداد الى البصرة والكويت وشرطوا على أنفسهم الممثلة للحكومة ، بأن يكون جميع المهندسين ومديروا الشركات وغيرهم من الإنكليز .

ولم يكفهم ذلك حتى أنهم الآن وضعوا الأملاك المدورة مع الأميرية في ميدان المزايدة بالأستانة صفقة واحدة وضربوا لذلك ثلاثين يوماً حتى لا يتمكن أحد من الأهالي أو العشائر شراء شيء منها ، ليسهل لهم ما عزموا على بيعه للأجانب . فهنالك الطامة الكبرى على البلاد والضربة القاضية على سكانها من العباد . أليسوا يبيعوننا مع بلادنا وأعراضنا وأملاكنا بل ديننا كما يباع الحمارفي المزاد؟

فناشدتكم الله ، ألستم أولئك الأبطال الذين قمتم بالأمس وأوعدتم علي السلطان السابق متنفرين متضجرين من عمله الذي لو قايستموه الآن بأعمال هؤلاء لوجدتموه جزءاً لا يتجزأ ، مع أن ذلك الرجل الذي لو تأمل المنصف في الأحوال الحاضرة ، لقال بملء فيه رضى الله عنه لأنه في مدة ثلاث وثلاثين سنة لم يبلغ ما إستقرضه العشرة ملايين ، هذا عدا ما وافاه من ديون الحروب ولم يسلم عُشرما سلّمه هؤلاء الأوغاد ،فرعاكم الله يا قومنا ماذلك القيام على ذلك الرجل وما هذا السكون والخضوع لهؤلاء ؟؟!

إن رجالاً لا يقبلون بحكم سلطان ملك رقابهم ثلاثاً وثلاثين سنة وعليه شرف الخلافة وهو من عائلة كريمة خدمت الدين ستمائة سنة ، فكيف يرضون بالذل والسكون تحت مظالم عصابة شريرة لا

في العير ولافي النفير؟ أضاعوا البلاد وعملوا في الأرض الفساد وبذروا بذور الشقاق بين أفراد هذه الأمة النجيبة ، وأعزوهم على ارتكاب الموبقات والتجاهر بالفسق والفجور ومحو شعائر الدين وأباحوا عدم التمسك به لقول زعيمهم ومقتداهم أحمد رضا بك "لعنه الله" في مجلس المبعوثين ب أن التمسك بالدين هو الذي أوصلنا الى الأسفل من الإنحطاط والتقهقر .

فأصبحنا كما قيل : وتعارف القوم الذين عرفتهم بالمنكرات فعطل الإنكار ، فأمّا مظالمهم ، فحدّث عنها ولا حرج ، فإن سفك الدماء عندهم مباح ، فتراهم يقتلون كل معارض لهم غيوز على وطنه ودينه وملّته ، حتى أنهم أرهبوا الناس ولم يدعوا أحداً لا ينطق ببنت شفة .

وأفظع خيانة ارتكبته أيديهم الملوثة اللئيمة قتل ناظم باشا القائد العام تحت سقف الباب العالي ، ذلك الرجل العظيم الذي يشهد العالم بأسره بصدقه وإخلاصه لدولته وتفانيه في تعميم سعادتها ، وإعدامهم وسجنهم المئات من الأبرياء الصادقين الذين ينتقدون أعمالهم الساقطة بتهمة قتل شوكت باشا الذي يتجاوز عدد قاتليه على ثلاثة أو خمسة أشخاص مثلا . . .

فالى متى هذا الصبر الذي يعدونه ذلّة وهذا الحلم الذي يعتقدونه جبناً ؟

الى بني عميّ ننام على القذى ، وفي العزم إبرام وفي القوس منزع ، لحي الله من يغضي الجفون على (الغذث) وطبع الضبى من خالص القان تكوع . لقد مضغت هذى اللئام لحومنا ، ولابد بعد المضغ يوما ستبلع ، وقد نشبت أظفارهم بأثيابنا ، تظل له عين الملائك تدمع .

فدفعاً لهذه الويلات وتخفيفاً للمصائب الظاهرة والمحاذيرالجسيمة المدلهمة ، تأسست في البصرة قوة عظيمة مؤلفة من طبقات العثمانين ، ولها شعبات مهمة في أنحاء العراق وبلاد الكرد والقطر السوري والأناضول ، مقاصدنا أن لا يباح للأجانب امتيازات في بلادنا توجب تعريض البلاد للإحتلال الأجنبي من حيث السياسة وتقضي على ثروة الأهلين من الوجهة الاقتصادية ، وأن لا يباع شبر واحد من بلادنا للأجانب .

واذا احتاجت الدولة لبيع الأملاك فلتقسمها أجزاء وتضع أوراق مزايدتها في البلاد لمدة مناسبة ولا تبيعها إلاّ على الأهالي والعشائر العثمانيين ، وأن تمنح بلادنا اللامركزية الإدارية التي هي عبارة عن الإصلاحات المقتضية الضرورية لكي تبقى بلادنا عثمانية صرفة تحت الراية العثمانية ورعاية الخلافة العظمى الى الأبد .

ولئلا يجري على مقدراتنا وأبنائنا ما جرى على غيرهن في الروم إيلي ، فهذا أجلّ قصدنا وأننا لسنا الأولى يبغون فيها سيادةً ، ولكنها تبقى لهم وتدوم . وإن قيامنا هذا ليس بعصيان على الدولة ، بل صدق وإخلاص لدولتنا العليّة وحفظ لأوطاننا وصون لأعراضنا وأموالنا وأملاكنا .

فمن لا يحافظ على وطنه لا يستطيع المحافظة على عرضه . وقد اتّكلنا على الله مستمدين منه التوفيق ، فإما حياة لا تذم حميدة : يحدث عنها من أغار وأنجدا ، ينال المنى فيها وإمّا حنيّة تريح فؤاداً ذاب من علّة الصدى .

إن حب الوطن أوجب علينا قبل اليوم ولكنّا لم نرمن الإنصاف وقتئذ المطالبة بما ذكر واشغال الدولة داخلاً حيث كانت مشغولة بالغوائل الخارجية ، أمّا الآن فقد وضعت الحرب أوزارها وصفا الجو ولم يبق ثمة مانع ، فيجب على كل عثماني محب لدولته محافظ على وطنه غيور على عرضه ودينه أن ينهض معنا بهذه النهضة المشروعة الحقة ويطالب الحكومة بما ذكر عبودية قطعية لا يثنيه عن عزمه خوف ولا خشية أبدا .

أيا قوم هبوّا وانهضوا من سباتكم ، وحاموا عن العليا بيض المراهف ، ولا تضيعوا الوقت الثمين فقد عفا زمان به حفّت ليالي المخاوف ، كفى ما مضى من ذلّكم واضطهادكم ، حقوقاً أضعتموها بأيدي التخالف .

وانت أيها الجندي الباسل الذي مسكت سيف الأمة وأخذت على عاتقك حماية الدين والدفاع عن الوطن ، يجب عليك وعلى شهامتك وحميتك أن تؤمن إخوانك وأبناء وطنك بأنك لا تستعمل سيفك على أحد منهم إذا طلبوا حقوقهم المشروعة التي أنت الشريك فيها وهي لوطنك وإخوانك وأولادك ومن ينتمي اليك ، فتوكأ على سيفك وإنتظر نتيجة الأمور .

فإذا أن أوان وقوع الشدائد على طالبي الحق الشرعي كن أنت ظهيراً لهم ، وأشدد أزر أخيك ، فان هذا السيف الذي تقلدته لأجل ان تضرب به رقاب من يتجاوز على بلادك من الأعداء لا لتقتل به أخاك الذي يفدى نفسه ونفيسه في صونها خوفاً من أن ترفرف فوقها لا سمح الله راية غير الراية العثمانية التي أنت تحت ظلها .

فإن فعلت عكس ذلك وقتلت أخاك بتسويل الخائنين ، فإنك مسئول عند الله يوم لا ينفع مال ولا بنون ولا ينقذ الانسان من العذاب منصب ولا وسام ، واعلم بأن القسم الأعظم من رفقائك في الجيش في جميع أنحاء السلطة بهذا الفكر والرأي ، وقد عاهدوا الله وأقسموا بالشرف العسكري بذلك ، وإننا سنطالب بهذه الحقوق المشروعة أولاً بالقلم ، ونُصرّ على ذلك بالحاح ، فان لم تعطنا هذه العصابة الشريرة أي الحكومة الغير مشروعة مطالبنا باللين والاسترحام ، سنطلب هذا الحق بالسيف والقنا ومشيب وشبان على ضمر بلق .

هذا بيان للناس وإيقاظ لمن غفل والله الموفق والمعين وعليه الإتكال .

ختم

المركز العمومي

للجمعية الإصلاحية الوطنية

البصرة

1331

نداء من الجمعية الإصلاحية الوطنية العراقية في البصرة الى الأمة العربية والجيش العثماني بإسم الصرخة الثانية، يطالب الجيش في العراق بالتمرد على حكومة الإتحاد والترقي والإنضمام الى الحركة السياسية العربية المطالبة بالإدارة اللامركزية[37]

بسم الله الرحمن الرحيم
وبه نستعين

هذه الصرخة الثانية في الجيش الباسل العسكري
والامة العربية الكريمة

الى الجيش العزيز الباسل االذي أخذ على عاتقه حماية الدين وتكفلت سيوفه بحفظ أوطان المسلمين وشايع الدولة العلية العثمانية وبايعها على إيفاء حريتها لها في سلطتها المشروعة ومحافظة عرش خلافتها من أيدي الغاصبين ، ولم يزل حاملاً سيوفه على عواتقه بدئب ليله ونهاره وغدوه وأبكاره في طاعة الدولة وحفظ الملّة ، وإنامتها على مهاد الأمن وفراش الراحة ، هاجراً نومه تاركاً للذته مفارقاً لعياله وأولاده وأحبته ، وقد إتخذ الحرب درساً والأسفار ديدناً ، وعرض أنفسه للمهالك وقذف بها في لهوات المتالف متحملا للمشاق والمكاره ، موفياً بما عاهد الله عليه من حفظ الدولة والدين وإعلاء كلمة المسلمين .

والى من يُعدّ من العرب الكرام ولد عدنان وأبناء قحطان ومن لفّ لفيفهم ، بعد السلام عليكم جميعاً ورحمة الله وبركاته . إنّا نحمد إليكم الله جلاّ وعلى الذي من سابق علمه فيكم لفضلكم عنده وكرامتكم عليه وخاصتكم لديه ، إنه لمّا ابتدع الخلق اختاركم معاشر العرب منهم واختار منكم قريشاً واختار من قريش نبيكم محمد النبي الأمي العربي فبعثه بالدين الحنيف الى كافة الخلق هادياً ومبشراً ونذيراً التقوم له به الحجة على خلقه ، ولئلاً يقولوا لولا أرسلت الينا رسولاً منذراً فنتّبع أياتك من قبل أن نذل ونخزى ، فختم به الأنبياء ونسخ بشريعة الشرايع وأنزل عليه القرآن بلسان عربي مبين ، فدعا الى سبيل ربه بالحكمة والموعظة الحسنة فصلى الله عليه وعلى آله وأصحابه الذين يستمعون القول فيتبعون أحسنه صلواة طيبة مباركة .

37 – BOA.DH.KMS.NO:117-2. Tarih:22.12.1331 (1912).

فنبيكم أفضل الأنبياء وكتابكم أشرف الكتب وشريعتكم خير الشرايع ولسانكم أفصح الألسنة وأبلغها وأنتم خيرة الله من خلقه ونخبته من عباده التي إنتخبها وأباتكم هم أصل هذا الدين وفرعه وحفظته وأنصاره ، بهم قامت أركانه وثبتت دعايه وإتسعت خطته .

يا معاشر العرب إن أولكم لخير أول ، فلا يكن آخركم شر آخر . إن أولكم هم الذين صارعوا المنيّة ونصبوا أنفسهم للسهام والرماح هدفاً ودرية وعانقوا السيوف وشربوا كوؤس الحتوف وجاهدوا الكفار وجاسوا خلال الديار حتى ذلت لهم الجبابرة وخضعت لهم الملوك الأكاسرة ودانت لدعوتهم القياصرة ودحروا الأمم الغربية عن أوطانها وضربوا الجزية عليها في سلطانها ، فدوخوا العباد وملكوا البلاد ومدنوا المدن ومصروا الأمصار وما زالوا لهذا الدين ناصرين ولإعدائه مكافحين ، حتى ظهر امر الله وتمت كلمته عدلاً وصدقاً وكانت الارض لله يورثها من يشاء من عباده الصالحين .

فالعجب لكم يا أشبال تلك الأسود الضارية وأنجال تلك النمور العادية اذ يهتف بكم الصارخ فلا تجيبون ، وتغتصب حقوقكم فلا تدافعون ، وتباع أوطانكم فلا تأنفون ، وتشتم أعراضكم فلا تغضبون وتشرق رقابكم فلا تمتنعون ويهتضم دينكم فلا تأنفون ، وتجتمع عليكم أعدائكم وأنتم متفرقون .

هذا ولم تزل تأتيكم الصرخة بعد الصرخة ويستفزكم الصوت بعد الصوت وتعجكم الصيحة بعد الصيحة وانتم في معزل عن ذلك كأنكم لم تعلموا بما يراد بكم من استرقاق رقابكم وسلب ثروتكم وبيع أوطانكم وتغيير دينكم ومحوشريعتكم وذهاب لغتكم وإضطهادكم ، بغصب حقوقكم المشروعة وعدم مساواتكم بغيركم .

فما ندري ما نقول فيكم أصمّت أسماعكم أم بردت حفايظكم أم قلت شهامتكم أم كلّت عزماتكم أم تكسّرت قوائم سيوفكم أم تنصّلت أسنّة رماحكم ، فرضيتم بالذل واستوطئتم فراش الهوان ونكصتم بعد الإقدام وجبنتم بعد الشجاعة وصبرتم على عيش أمر من طعم العلقم فاحببتم العافية وأخلدتم الى الدعة ورضيتم بالهوان بدلاً من العزّ حباً للحياة التي ستفارقونها عن قريب ، وتندمون حيث لا ينفعكم الندم .

وما أحب الحيوة أحد الاّ ذلّ على أنه لم تزل الأخبار تتوارد عليكم والآثار تدلكم وقرائن الأحوال تخبركم بسوء العاقبة مما تدبره من محوكم وبيع أوطانكم هذه الفئة المارقة التي ضربت بأيديها الأثيمة على أزمة الحكم وسلبت الخلافة الإسلامية سلطتها وإغتصبت منها حقوقها المشروعة في ادارة شئون ملتها وأخذتها تحت المراقبة ، وما زالت تهددها بالوعد والوعيد من الخلع والقتل وغير ذلك إن هي خالفت أمرها ولم تتبع خطتها .

يا ايها الجيش الباسل ومن بعده من العرب الكرام أتعرفون من هذه الفئة المارقة :

هي الفئة التي قتلت وشنقت ونفت مئات عديدة من الرجال الأبرياء الذين تخاف تذمرهم وتحزبهم عليها ، فيكونون عثرة في طريق مساعيها المنحوسة الممقوتة .

هي التي باعت استقلال بلغاريا والبوسنة والهرسك .

هي التي انتهبت أموال الخاقان المخلوع عبد الحميد من أنواع المجوهرات النفيسة الكثيرة الغالية وعدد كثير من ملايين الليرات عند هجومها على سراي يلديز(قصر يلديز- مقر إقامة السلطان في إسطنبول) .

هي التي حمّلت عاتقة الدولة بالديون والقروض الباهضة .

هي التي نظمت قائمات مزاد في الممالك الإسلامية وبيعها ووضعت لها فئات(أسعار) معينة وعينت لها دلالين مخصوصين يدورون فيها بعواصم أوروبا .

هي التي أرادت ان تقبل المشروع الصهيوني وهو بيع فلسطين على اليهود حتى يجتمع فيه فتستقل فحالت الملة من دون ذلك .

هي التي في طليعتها حقي بك البابان مبعوث بغداد الأسبق الذي لمّا جاء الى العراق ورجع الى الأستانة ، قدم تقريرات الى الباب العالي ، منها أراد إعلان الإدارة العرفية في العراق وقتل رؤساء العرب منها ، أراد بيع مجوهرات خزانة النبي وخزانة الإمام علي ابن أبي طالب وخزانة ولده الحسين وريحانة رسول الله حتى يأكلها هو ورفقائه من هذه الفئة المارقة .

عطفاً على ما قد سبق وينشيء بسببها حرباً داخلية ما بين الملة والدولة بما أن العراق كله جعفرية تتفقان دون إجراء ذلك ولو كانت لتلفت ثم النفوس وحصدت الرؤس .

أتعرفون من هذه الفرقة الباغية المارقة من الدين والوطن؟

نعم هي التي فتنت الجيوش الإسلامية في محاربة البلقان حتى يتخاذلوا فيدحروا وتستولي دول التحالف على ولايات الروم إيلي .

هي التي تجبّر دول التحالف بالبلان (الخطة) الموضوع للحرب حتى تستعد فتسد الخلل كل ذلك ، لئلا يفوز المرحوم ناظم باشا بالظفر مع ما تقضيه عند دول التحالف من الإجتماع .

عوضاً عن هذه الامور الخاسرة لشوكة العسكر ولم تزل في هذا وأمثاله حتى إنخذلت جيوش الإسلام التي شهدت الدول المعظمة ببسالتهم وتلفت عن بكرة أبيها بين القتل والأسر وأخذت ولايات الروملي عنوةً وفعل ما فعل بأعراض المسلمين ودمائهم وأموالهم .

فهل هؤلاء يقال لهم مسلمون ناصحون لدولتهم؟ . استغفر الله أن يكونوا مسلمين ، ولكنهم هم الكافرون الذين يكيدون الإسلام قاصدين هدمه وإستئصال شافته .

أتعرفون هذه الفئة المارقة هي التي وضعت الأملاك المدورة والأميرية بالمزايدة لمدة شهر بالآستانة(إسطنبول) وضيّقت زمان المزايدة كل ذلك لئلا يتسع للأمة من العشائر وغيرهم شراء شيء ، فيتم لهم ما عزموا عليه من بيعها على الأجانب صفقة واحدة ، وتكون هنالك الطامة الكبرى والفادحة العظمى والضربة القاضية على الممالك الإسلامية .

آه ثم آه ، وا إسلاماه وا وطناه وا ديناه ، فما تفعله هذه الفئة المارقة بالدولة العلية والأمة العربية والدين الإسلامي .

يا ايها الجيش الباسل إني أسئلك بالدين الذي تكلفت بحفظه ويا معاشر العرب إني أسئلكم بناموسكم العربي ، هل تعرفون هذه الفرقة المارقة والفئة الخارجة الذين ليسوا بذي حسب كريم ولا نسب صريح ولا أهل قدمة في الشرق ولا أهل سابقة في الدين ، بل هم قرصان(قراصنة) أخسّاء أراذل لا تأخذهم الحمية على أعراضهم بما أنهم لا يغارون على دينهم لأن غيرة الإنسان على عرضه كغيرته على دينه؟ . هم الذين قرروا في مبدأ الإنقلاب تتريك العناصر والإجبار على التعليم باللغة التركية وإستعمال الشدة في ذلك حتى تدرس لغة العرب التي هي لغة الدين ولغة الفرقان .

أتدرون من هي الفرقة المارقة والفئة الخارجة؟ . هي التي مقتداها أحمد رضا بك لعنه الله الذي أدت مطالعته أن الدولة العلية العثمانية لا تستطيع ان تضع أقدامها بمصاف الدول ، مادامت متمسكة بوسائل الدين ، فالذي يلزم رفض التمسك بالروابط الدينية .

ياايها الجيش الباسل الغيور على دينك ويا معاشر العرب الكرام ، أترضون لهذه الفئة المارقة أن تقرر تسمية خليفة المسلمين بالإمبراطورية ورفض تسميته بالخليفة؟ .

أترضون لهذه الفرقة المارقة أن تجعل يوم الأحد يوماً رسمياً؟ .

اترضون ان تحول الساعة التي هي موقتة على أوقات الشرع الى أوقات أوروبا؟ .

اترضون لهذه العصبة الشريره ان تمحق معالم الدين وتسخر بشرع سيد المرسلين وتزعم ان أحمد كمال بك المحرر أفضل من خاتم النبيين؟ .

فهل بعد هذا صبر يا أيها الجيش الباسل والعرب الكرام؟ ، وهل يحسن بكم الإغضاء والإغماض والسكوت عن هؤلاء الكفرة الفجرة الذين إتخذوا مال الله دولاً وعباده خولاً واستبدوا بالحكم واستأثروا بالفئي وغصبوا الأمة حقها وابتزوا الخلافة الإسلامية أمرها وأفسدوا العباد؟ .

يا أيها الجيش الباسل ويا أيها العرب ، إن زعماء العرب المحنكين وسرواتهم المجربين لما شاهدوا هذه الأحوال وأن المستقبل ينذرهم بالبوار وخراب الدار مادامت هذه الفئة المارقة مالكة لزمام الحكم ، تألفوا جماعات ولجان في البصرة وحلب وبيروت وسورية من العرب المسلمين وغير المسلمين ، وقد عاهدوا الله وأقسموا به جهد أيمانهم أن يبذلوا أنفسهم ونفائس أموالهم دون حفظ جزيرة العرب وطلب حكومة اللامركزية على البرنامجات التي تقدمت وأعلنت وأن يصرون في طلبهم على إعطاء الحق الصريح .

فإن أجابوا الى الطلب فنحن رعيّة سامعون مطيعون وإن أبوا لنزدلفن إليهم ونريهم ضرباً تحد صليله نيران المدافع ونذيقهم ذلةً وهواناً بما اجترحوه من مخالفة القوانين ، ولا نعتبر طاعتهم فيما يجحفون به العرب ، لأنها حينئذ تكون حكومة غير مشروعة لا تجب طاعتها ، ولقد بثثنا الدعات الى سائر الأقطار ووافتنا عهودهم ومواثيقهم بمبايعتهم على الموت والطلب بهذا الحق الشريف .

ويا أيها الجيش الباسل إن إخوانكم في سائر الجيوش الإسلامية أغلبهم عاهد الله تعالى أن يضحوا انفسهم وراء إجراء هذا الطلب فلا تكن دون إخوانك ، فأعطنا يدك وأنصرنا بسيفك فإنك أول مسئول عند الله على الترك والسكوت عن أفعال هؤلاء الفجرة الغدرة الذي سعوا جدهم وبذلو جهدهم في خراب الدولة وإتلاف الملّة .

فوالله إن قتالهم على الدين أفضل عند الله من قتال المشركين وأنتم معاشر العرب فسلّوا سيوفكم واشحذوا أشفار عزماتكم واتفقوا واتلفوا وكونوا يداً واحدةً ، وإنهضوا نهضة واحدة بهذا الطلب الشريف وصد هؤلاء القرصان عما يريدون إجرائه من غصب حقوقكم واهتضامكم ، وتهافتوا على الموت طالبين لإدراك الفوت واردين لحياض المنية مطالبين باللامركزية التي فيها حفظ بلادكم من الأجنبي وترقيكم ووفور عيشكم وكثرة ثروتكم ولا تأخذكم في ذلك لومة لائم ولا شتمة شاتم .

فإنكم إن اتفقتم وائتلفتم وتعاضدتم وصدقتموهم الحملة ، وازدلفتم إليهم عنقاً واحداً ضرباً بالسيوف المشرفية وطعناً بالرماح السمهرية ليتنازلوا لكم عن طلبكم بالرغم عليهم ، وتعيدون مجدكم وترجعون عزكم وتذكروهم بعزمات آبائكم وهجماتهم وترونهم هوانهم عليكم ولا تنازعوا فتفشلوا فتذهب ريحكم واصبروا ان الله مع الصابرين .

ختم المركز العمومي
البصرة

للجمعية الصلاحية الوطنية

بيان صادر في جريدة الدستور من وجوه البصرة باسم البصريين يعلنون فيه ولائهم للدولة العثمانية ويتعهدون بالدفاع عنها والحفاظ عليها ويرفضون التحزبات السياسية التي تفرّق شمل الأمة[38]

الدستور

1330

جريدة سياسية أدبية اقتصادية إصلاحية

العدد 42 – الجمعة – السنة الثانية .

البصرة في 23 صفر سنة 1331(18 كانون ثاني سنة 1328)

محرر الجريدة ومديرها المسؤل / عبد الوهاب طباطبائي

بسم الله

إعلان على القرار العمومي :

قد اجتمعنا نحن معاشر البصريين وتذاكرنا بشأن حاضر أحوال الدولة ومستقبلها وتفكّرنا ملياً بطرق الإصلاح الموجبة لسعادة دولتنا العثمانية ورقي بلادنا فتقرّر لدينا ما يأتي :

غير خاف على كل ذي عقل سليم أن الحالة التي أصبحت بها دولتنا العثمانية والكوارث التي أحاطت بها إنّما هي ناجمة عن تفرق الأمة وإختلاف كلمتها والتباغض والتنافر الذين حصلا بين أفرادها والتنازع والشقاق الذين إستوليا على أبناء أوطانها .

وإن هذه الأسباب إنما هي نشأت من تشكيل الأحزاب السياسية في المملكة العثمانية ، ونظر كل فريق منهم الى الفريق الآخر بنظر العدوالألد ، حتى لقد سري هذا الداء بين الوالد وولده والأخ وأخيه ، ولا يخفى أن هذه الأحوال هي من موجبات الاضمحلال والباعثة لضياع الأوطان واستيلاء الأعداء على البلاد العثمانية المعجونة بدماء أجدادنا الطاهرة .

38- BOA.DH.KMS.NO:53/57.Tarih:23.SAFAR.1331(1912).

فبعد ان تحققت لدينا كلما ذكرناه وأصبحت تلك الخاطرات من الأمور المحسوسة المشاهدة عياناً ، وعلمنا أن السبب الوحيد لصيانة البلاد وحفظ كيان دولة الخلافة العظمى وسعادة بلدتنا خاصة ، هو ترك الأحزاب والجمعيات السياسية بالكلّية .

فقد قررنا ترك كل من نادي حزب الحرية والأئتلاف وجمعية الإتحاد والترقي في البصرة ، واعتباراً من هذا اليوم تعاهدنا على أن نكون يداً واحدةً عاملةً على حفظ وطننا المعزز ، وعاهدنا الله بالدين والناموس والشرف على ما نقول ناهجين إتّباع قوله تعالى ﴿وإعتصموا بحبل الله جميعاً ولا تفرقوا فتفشلوا وتذهب ريحكم﴾ .

وأن لا ينتمي أحد منّا الى الأحزاب المذكورة أو الى أيّ حزب كان من الأحزاب السياسية في البصرة ، ولا يفتح أحد منّا ناد سياسي فيها ، بل نكون كلّنا بلا تفريق جنس ومذهب عثمانيين خالصين نحيى لحياة الدولة العثمانية ونموت تحت رايتها ، ونفدي النفس والنفيس في سبيل حفظ أركان الدولة وتشييد دعائمها .

وأن كل من يخالف هذا المبدأ والقرار يعدمهيناً لوطنه وملّته ودولته والبصريون يتبرون منه ويكون ساقطاً من اسم البصريين أجمع ومنفوراً بنظر الجمهور ، ويجب أن لا يتقاعد أحد منّا عن خدمة الوطن ، ونبرهن على إخلاصنا في المستقبل كما ثبت ذلك بخدماتنا الوطنية المشهورة ماضياً وحاضراً .

ولأجل البيان ، بادرنا لنشر هذا الإعلان سائلين المولى سبحانه وتعالى وهو أكرم مسئول أن يوفقنا الى التعاون والتكاتف والتحابب والتعاضد ، وأن يصون المملكة العثمانية ودولة الخلافة العظمى .

إنه على ما يشاء قدير وبالإجابة جدير .

مبعوث البصرة نقيب زاده طالب – عبد الواحد زاده محمود

مبعوث البصرة أحمد نعيم – باش أعيان(رئيس الأعيان) زاده عبد الله

نقيب زاده يوسف – بلديه رئيسي (رئيس البلدية) صالح

سلمان زاده طه – صانع زاده احمد – نعمه زاده محمود – زهير زاده عبد الله

بسام زاده فهد – زهير زاده علي– زهير زاده عبد المحسن

باش اعيان زاده صالح – مبعوث البصرة نعمه زاده عبد الرزاق

باش اعيان زاده أمين عالي– مبعوث العمارة عبد الله صائب

رديني زاده اسماعيل – موسى زاده سلمان – نعمه زاده عبد الله السلمان

نعمه زاده محمود المعتوق عبد الرزاق – ياسين زاده طه

معتمد السردار ارفع مصطفي – يوسف عبد الاحد

حجاج زاده صالح – الميرزاده عذار – رشدي زاده عباس

طه زاده ابراهيم – دعوي وكيلي محمد دوغجي – سعدوني زاده صكر

كتبه دن(من الكتّاب) اسماعيل – كتبه دن محمد علي – رديني زاده ياسين

ابو الخصيب بلدية رئيسي عبد الواحد زاده احمد – طباطبائي زاده عبد الوهاب

مبعوث العمارة سليمان فيضي – السيد اسماعيل السامرلي

ملاكاندن(من أصحاب الأملاك) عمران القحيط – رفاعي زاده عبد الله

طه زاده عبد الله – تجاردن (من التجار)محمد نجيب – تجاردن محمد سعيد

محمد نجيب – محمد حمدى – جاسم العيدان –كتبه دن حسن – دعوي وكيلى السيد مجيد

باش اعيان زاده احمد نوري – باش اعيان زاده ياسين – كتبه دن احمد عزت

كتبه دن عبد الكريم – كتبه دن عبد الوهاب – مختار السيف طه

كتبه دن محمد نجيب – كتبه دن احمد شاكر – كتبه دن السيد احمد

كتبه دن شاكر حكمت – كتبه دن كنعان شاشه – كتبه دن حسين

كتبه دن عبد القادر – كتبه دن السيد مصطفي – كتبه دن حسن

تلغراف من رؤساء عشائر العراق الى مقام الخلافة في إسطنبول بمناسبة يوم العيد الوطني، يعلنون فيه ولائهم للدولة العثمانية واستعدادهم في الدفاع عنها بأموالهم ودمائهم[39]

تلغرافنامه

(تلغراف)

دولت عليهء عثمانيه تلغراف إداره سى

(إدارة التلغراف في الدولة العلية العثمانية)

مخرجى(مصدره) : بغداد

نومرو(الرقم) : 10432

التاريخ : 09 - تموز 1328

درسعادت بعتبة الملوكية وسدت الخلافة الإسلامية

(الى العتبة الملوكية وسدة الخلافة الإسلامية في دار السعادة)

لقد حفّنا السعادة الكبرى وجمعتنا النعمة العظمى إذ توفقنا لتقديم عبارات الشكران على ما تفضل به علينا وسمح فيه لنا والي ولاية بغداد الجليلة حضرت أحمد جمال بك أفندي بالحضور الى مركز الولاية وقبوله إشتراكنا في ما جرى من إستعراض الجنود العثمانية في يوم العيد الملّي(الوطني) الذي هو العاشر من تموز .

فتحت العثمانيون وبالخصوص عشائر بغداد (خَبر أمنيت) متصل بالوحدة الإسلامية وركن رصين غير منفصل عن الجامعة العثمانية .

ومن هذا الاجتماع المبارك تحصلت فائدة أخرى وعرضها لدى العتبة الملوكية والسدة السلطانية أولى وأخرى من تمسكنا بعرى الخلافة الجليلة الإسلامية وتعلقنا بعلائق السلطنة العثمانية وظهور ما نحن عليه (طودن) وعليه نحيى حتى يلاقينا ربّ المنون .

---

39 – BOA.DH.MTV.NO:37-8.Tarih:09.TEMMUZ.13281909.

(الغد يقين مدتى) قلبه مرض وبوده أن نلقي الوحدة العثمانية الى مهاوي الافتراق (فدا) اتّخذنا وجودنا وأبداننا هدفاً لمقابلة أعدائنا وأرواحنا مبذولة الى آخر قطرة من دمائنا لدفع من ينوي الأسوأ(الإساءة) في أوطاننا ويرمي بأفكاره الظالمة وآماله الخائنة نحو أفكارنا بالإتحاد والإتفاق .

وفي كل الأحوال وجميع الأفكار والأزمان الأمر لذي الشوكة والمهابة .

باسم عموم عشائر العراق

كربلاده عنزه عشيرتى رئيسى

(رئيس عشيرة عنزة في كربلاء)

فهد الهذّال

هندية قضاسي بني حسين عشيرتى رئيسى
(رئيس عشيرة بني حسين في قضاء الهندية)
حميدي

كربلاده دها مشهد عشيرتى رئيسى
(رئيس عشيرة دها مشهد في كربلاء)
جزاع بن مهيلاد

كربلا سنجاغنده المسعود عشيرتى رئيسى
(رئيس عشيرة المسعود في سنجاق كربلاء)
أحمد

جزيرة قضاسنده زبيد عشيرتى رئيسى
(رئيس عشيرة زبيد في قضاء الجزيرة)
عجيل العلي السحر

هنديه ده الفت عشيرتى رئيسى
(رئيس عشيرة الفت في الهندية)
مطلب

كاظمية قضاسنده زوبع عشيرتى رئيسى
(رئيس عشيرة زوبع في قضاء الكاظمية)
ضاري

خراسان قضاسنده العزه عشيرتى رئيسى
(رئيس عشيرة العزّة في قضاء خراسان)
غضبان
كوت الأماره قضاسنده ربيعة عشيرتى رئيسى
(رئيس عشيرة ربيعة في قضاء كوت العمارة)
محمد الحبيب

دليم قضاسنده أبو خليفة عشيرتى رئيسى
(رئيس عشيرة أبو خليفة في قضاء دليم)
فرج الغضب

دليم قضاسنده البوذياب عشيرتى رئيسى
(رئيس عشيرة أبو خليفة في قضاء دليم)
مطلب الخليف

دليم قضاسنده أبو عسّاف عشيرتى رئيسى
(رئيس عشيرة أبو عسّاف في قضاء دليم)
علي السلمان

نجف قضاسنده بني حسن عشيرتندن العباسي فرقه سى رئيسى
(رئيس فرقة العباسي من عشيرة بني حسن في قضاء النجف)
راحي

بدره قضاسنده الحميس عشيرتى رئيسى
(رئيس عشيرة الحميس في قضاء بدرة)
ياسين الفليّح

بدره قضاسنده بني لامع عشيرتى رئيسى
(رئيس عشيرة بني لامع في قضاء بدرة)
جبارة المحمد
كاظمية قضاسنده قراغول عشيرتى رئيسى
(رئيس عشيرة القراغول في قضاء الكاظمية)
صالح الجاسم

خراسان قضاسنده ربانيه عشيرتى رئيسى
(رئيس عشيرة الربانية في قضاء خراسان)
جاسم الحمادي

خراسان قضاسنده بني تميم عشيرتى رئيسى
(رئيس عشيرة بني تميم في قضاء خراسان)
حسن السلمان

حلّه قضاسنده خفاجه عشيرتى رئيسى
(رئيس عشيرة الخفاجة في قضاء الحلّة)
سماوي العاص

دليم قضاسنده أبو عبد عشيرتى رئيسى
(رئيس عشيرة أبو عبد في قضاء دليم)
حروان
كاظميه قضاسنده غرير عشيرتى رئيسى
(رئيس عشيرة الغرير في قضاء الكاظمية)
علي الديجي

مندلي قضاسنده قره أولوس عشيرتى رئيسى
(رئيس عشيرة قره أولوس في قضاء مندلي)
علي
كوت الأماره قضاسنده بني لام عشيرتى رئيسى
(رئيس عشيرة بني لام في قضاء كوت العمارة)
فليح (المنتديل)

عزيزية قضاسنده شمّر عشيرتى رئيسى
(رئيس عشيرة الشمّر في قضاء العزيزية)
سيد الصفوك
حلّه قضاسنده جبور عشيرتى رئيسى
(رئيس عشيرة الجبور في قضاء الحلّة)
مزاد الخليل

حلّه قضاسنده الفت عشيرتى رئيسى
(رئيس عشيرة الفتاالفتلةة في قضاء الحلّة)
شمران

حلّه قضاسنده العج عشيرتى رئيسى
(رئيس عشيرة العج في قضاء الحلّة)
نحسن العزيز

حلّه قضاسنده اليسار عشيرتى رئيسى
(رئيس عشيرة اليسارفي قضاء الحلّة)
شعبان

حلّه قضاسنده اليسار عشيرتى رئيسى
(رئيس عشيرة اليسارفي قضاء الحلّة)
رشيد
حلّه قضاسنده اليسار عشيرتى رئيسى
(رئيس عشيرة اليسارفي قضاء الحلّة)
سلمان الكعيد

شاميّه قضاسنده العلي عشيرتى رئيسى
(رئيس عشيرة العلي في قضاء الشاميّة)
وادي

شاميّه قضاسنده الفت عشيرتى رئيسى
(رئيس عشيرة الفت في قضاء الشاميّة)
عبادي الحسين

خريطة ولاية البصرة

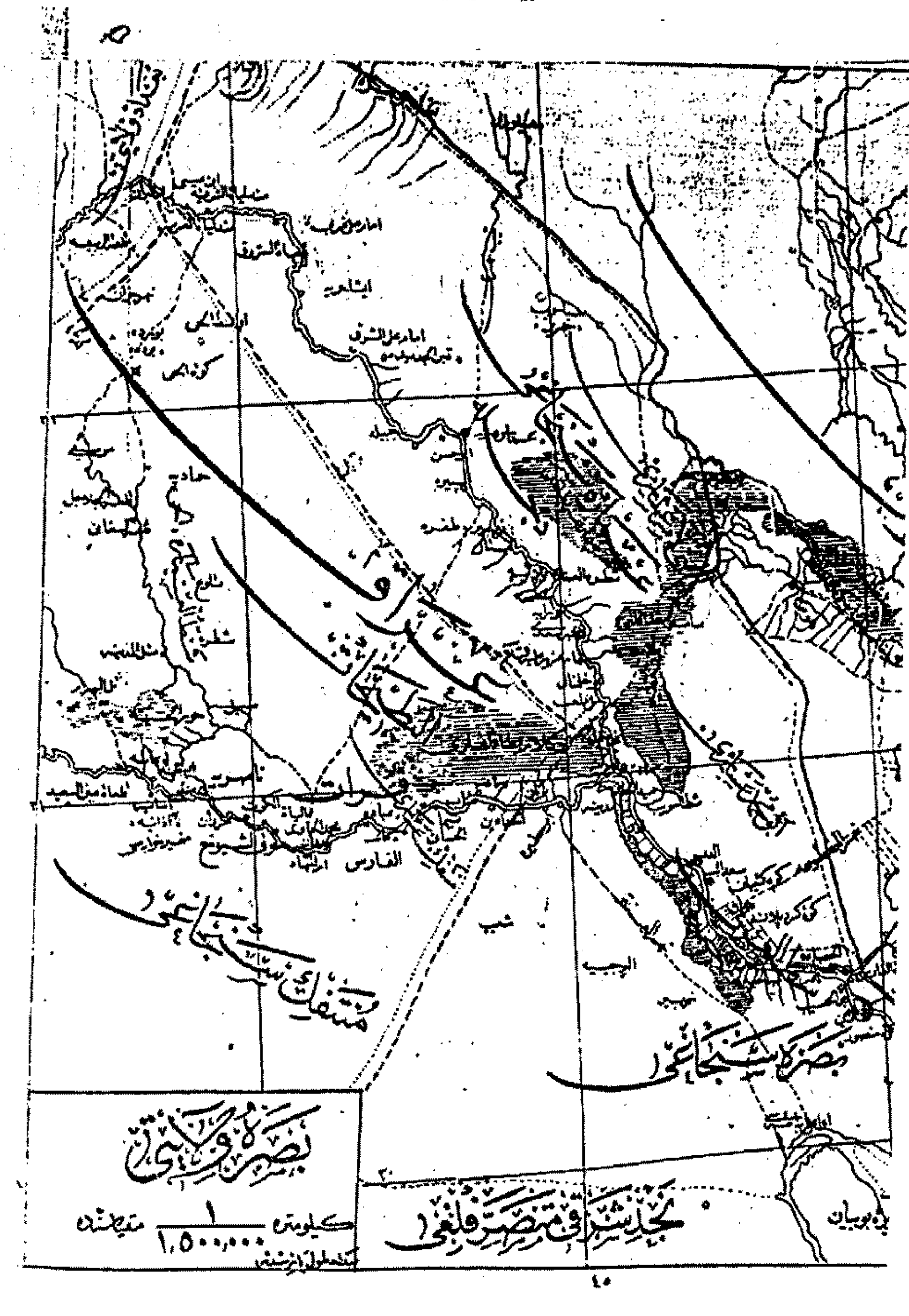

4

صور وثائق القسم الرابع

قدوة المعالي الكرام وافتخار الوزراء الفخام سعادة المشير المعظم محمد نجيب باشا المفخم دام محروساً

[illegible]

رسام [illegible]
دولة الانكليز
بجنرال قنصل
في بغداد

C. A. Rassam

بيانچي محمد نجيب باشا المفخم

نهدي من الوداد أوفاه ومن كمال الخلوص أصفاه إلى حضرة من طابت سيرته وحسنت مزاياه سني المناقب
زين الصفات حميد الذات باسط بساط العدل في جميع الجهات فخر الوزراء ونخبة الملوك والأمراء منظور
العناية ومختار الوزارة الآصفية الأكمل الأرشد والأفخم الأسعد [illegible] بيمن وكفى
ما ساد في جميع البقاع والأقطار والمتحرين من تحريرها هو الفحص عن غداد كيفية المزاج الباهر وذ
النعمة الظاهر الزاهر هذا وقد جرى في فكركم عن حال محبكم فكما نهديكم من خالص الوداد الثابتي في
الجانبين ونرجو من عنايتكم كما أن يجعل سفركم هذا سعيد ميمون ثانياً لحالة جناب ملا عبد العزيز الجي دد
الزائرة توجه إلى ساحتكم الشريفة بخصوص أمور دولته ودفع هذا ما يتعلق من أمور كربلاء والمرجو من
فطانتكم ومزيد حلمكم أن تشرحوا حاله بأحسن ما يليق ويعرض لديكم الغائب ثم خصوص كربلاء وجميع
الضعفاء والفقراء اللاجئين بها أن يحل من خالص مزيد مراحمكم الوفية أن تعاملوهم بالمرحمة كما هو المشهور
وافرسها بايكم الكريمة وحفظكم احسن نظر ولا تجعلوا نا سيل المحبة وسبيلا كان قوي بين المودة حررناه
بينهما لدى شرف الوصول أن لا تخلونا من فيض الطيف المنير ودمتم محفوظين

المعروض بعد اداء الواجب المفروض ما ينبي بايادي ذوال

المنن والايادي جناب مولانا وامنا ولي العفو والاحسان

علينا انه يا سيدي نطلب الكريم رب العرش العظيم

يمن علينا بسلامتك او بابداك وبنجراك [illegible]

عبدك بحق الحق والنبي المصدق ثم يا سيدي

نخبر جنابك [illegible] زادك [illegible] رفعتي وتشريف

من طرف علام هل طرف اما الموالي مشو عليه بني لام

نو ابن امير [illegible] وسلم او فارس الشريفي وكلما لمحقوم

من العربان او معهم موالي عبد [illegible] ابن موالي الحمد [illegible]

نزح [illegible] بلاد او داعلا خداك بني تميم الذي

[illegible] الحويزه يستخدمهم موالي فرج [illegible] او فرعي والتقو

مع بني لام ونزحو [illegible] علا بني لام او كسر وهم او قلعو

موالي [illegible] وما علوم كعب الشيخ كعب قطعو [illegible]

ادبيره [illegible] بان [illegible] داعلا [illegible]

حنده [illegible] بلا فلاحيه او [illegible] علا الشيخ كعب كرات

وتشتي من محمد اشاه بر علا الشيخ كعب فعلوا

العسكر المشار اليه والعسكر بشيرا ازالشيخ

كعب اعترف بعلوفه او قود وامر علا باهو

بكم احسان او صبي الباويه عبد النبي ابو

والعسكر بعلم الكرات ما [illegible]

كعب اكثار العسكر طاح علا ابو شهر وامر

ماشي على البصره ونكان ماطاح علا ابو شهر

بغداد طيب الكرت علا كعب وكاد اخبرتي

بعينه وهو ناسي [illegible]

او كعب يكون [illegible] امر العسكر والشاه بنفسه [illegible]

و يا سيدي هذا خبره [illegible]

متيله

بعد السؤال عن خاطر [illegible] صديقنا [illegible] حزقيل [illegible] سؤال و

هوانه مقتضى محبتنا الوفيه وتوجهاتنا القلبيه طرفك وحسب صدق اخلاصك واخذ

طرفنا لم نزل في سائر الاوقات نلاحظ الوسيله لاظهار المحبه او في هذه الدفعه مقتضى نعرف و

التوجيهات العليه البركات في جانب الدوله الابديه الدوام والثبات قد ارسلنا حامل الكتاب انا

محمد اغا على المعتاد السابق فان شاء الله تعالى مقتضى ما نعهد من صدق اخلاصك وانتما

طرفنا يكون تبذل جل همتك وتصرف من [illegible] وغيرك [illegible] مصلحتنا وخصوصا انا

تعالى [illegible] مصلحتنا المعلومه تهتم [illegible] ساعات [illegible]

ليصير ذلك باعثا لمزيد محظوظيتنا ونضاعف محبتنا فليكن ذلك مجزوما [illegible]

الكيفيه بادرنا بتحرير الكتاب وارسلناه [illegible] لدى الوصول والاطلاع على المضمون ان يكون [illegible]

اعتنائك وهمتك بالخصوص المذكور ولا تنسى طرفنا من عوائد [illegible] الخيريه ودم [illegible] الختام

المعروض بعد اداء الدعاء الواجب المفروض لدولة السلطنة العلية والملة البهية انوار ظل
والبلاد وسيفه لقاطع لاعناق ذوي الاعداء والحساد لا زالت سلطنة ...
انما بعد فالمنهي به الداعي لدوام
دولته خلد الله خلودا انه بان ... وجلالة وعجل ... المشرقه هو اد
وقوام الشوكة السنيه فاعلم ... بدفع عنك ... لما نزل بعد
الفخم والدستور المكرم حضرة الحاج محمد نجيب باشا ادام ... جلاله
... للتشريف تجديد اراده النصف بالنعمه المشرفه على وجه لا يكون في نزاع و
... يظهر ... ذلك ... لعدم ... تخريج جماعة من
اعراض ... ولم يصرح ... واجروا من ذلك لعدم اخبار ... لدوام
توجيه العسكر المنصور ... العرب والعجم ... وحيث لم يات من خير ...
اناهم ولعدم امرهم بالخروج لانهم هو المرجع فاصلح امر العجم ... الداعي لدوام المتوالي انناهم
على حركة تكتم في غاية من التشويش والاضطراب فاستفعوا ... وينفي ... نفدد
حضرة الوزير الخزاين ... واستدعى من حضرته ما يصلح شانهم ... النصف في بغداد واملد
واستدعيت ذلك من حضرته ... ما اراده ادام الله اجلاله ... حضرة ... سعد
العباد على وجه لا يكون فيه فساد فتوجه العسكر المنصور في ... ودعا وهم
واصدرا ... وفرض ... فنزلنا ... ولم يجد ذلك ... لا زالت
الحجة عليهم ... بواسطة ... الداعي فلم ... ذلك ... لاتمام ... وعدم قابليتهم ... عادة
الملدع من ... العجم ... فكذا فتحنا ... المعيه ... الى ...
نحتعين ... ما ... ما ينفعني ... وتلك الديار ... ونفيس ...
وحصل الاطمئنان وخلصنا ... في كل ... تعم ...
الله دعاهم ... لحضرة ... فاستكشف فاستنفعي واستفسد فتحرى ثم فلا تقوم ...
انهم حضرة ... باشا ... للاجتماع معه ليبين له ...
ايران في نقعة المشرفه وارادة حضرة ... العلماء والسادات فانهم
الداعي لديه بعد ان حصل التمام الكامل وتحقيق ... بحضور جماعة العلماء
والدعاء

الداعي ...

المعروض لدى الحضرة المشيرية ابن هادي بالبرتبه
منهم من طائفة الشمرت لما تمادت معيتهم ... ودولة الامر وتجاهروا بفعل الفساد واذية العباد ... من اهالي
وسائر الفقراء والمجاورين في ذلك المكان المشرف واستهدم سماعهم لانقاد الوالي واهانته لهم مرة بعد مرة وكرة بعد كرة ا
لحضرة المشيرية باخراجهم من تلك القصبة لاجل استراحة العائلة من غايلتهم وسوء عاقبتهم فارسل صاحب الحضرة ... الذي
التراتبه ... لا ... جيلة يخرج بها المذكورين من دون ... ولاجل ... الكتبه والمجاورين وتنفيذ ...
لتعطيل ... الامير ... مجلسا جمع فيه العلماء والاعضاء والتجار ووجوه الاخيار واظهر في ذلك المجلس انه يريد تحقيق ...
الاشرف ... الملتزم ... المعتاد ولا يحصل ... على العباد وانه لابد في هذا المجلس من احضار رؤساء طائفة الشمرت
المذكورة باخصوصه فجاء جماعة من رؤساء الفرقة المذكورة وهم مهدي وظاهر وعبود والسيد سعد وعلي وهب وسلمون وظاهر ...
اجتماعهم على هذا الوجه اشار الى بعض ضباط العسكرية ان ياتي بطائفة من العسكر المنصور للقبض على الاشخاص المذكورين فلما كان بانه
فرقة العسكر المنصور على المجلس المسطور فاحس الاشخاص المذكورين بارادة القبض عليهم فثاروا من اماكنهم ووضعوا ايديهم على اسلحتهم
المعالية وعلى العسكر المنصور وحين راى العسكر المنصور ذلك منهم وثبوا عليهم وجعلوا يضربونهم بالايدي والارجل وبنادق ...
ذلك الموت الاشخاص المذكورين بسبب جراحات اصابتهم بحيث عجز الجراحون عن علاجها ومداواتها وهذا الذي حل فيهم بسبب ما كتب ابد
كيفية الحال بهذا المنوال وحررت للضبطه وقدمت لدى الحضرة المشيرية والامر لمن له الامر افندم

اعضاء | اعضاء | اعضاء | اعضاء | اعضاء | اعضاء | باش كاتب | نايب

داخليه نظارت جليلهسنه معروض عاليسنه

معروضه [illegible] وبعد

بعد عرض واجبات الاحترام والسلام عليكم ورحمة الله وبركاته على الدوام قبل هذا كراراً ومراراً عرضنا لـ
كيفية اعمال واوضاع طالب النقيب وعشيرته في ولاية البصرة والحاقها بواسطة موافقة المأمورين المحلية
ووكيل الوالي بناءً على ارتكاباتهم ودسائسهم حتى انهم ساقوا الوطن الى الخسف وبناءً على توجه هكذا عريضة العمومية
اعيان زاده ذي المذهب [illegible] انه لله الطرف الاشرف اقتصرنا على معروضاتنا السابقة التلغرافية و
لدولتكم بهذا الباب فنسترحم اجراء ما يقتضي لمحافظة الوطن بالفعل السريع قبل توسع المواد وها انا مع من
مرهوناً فدائياً بالمال والبدن منتظراً تشريف صدور الأوامر اللازمة لكي افديه بأجمعها بكمال الشرف والفخر وعلى كل

ولي الامر افندم [illegible]

رئيس عشائر [illegible]
عجمي السعدون

جناب الاجل الاوحد الاكرم حبيب الانام كريم الشيم حضرة الوالد ذي المعاطف نقيب زاده السيد طالب بك المحترم دام

بعد عرض واجبات الوفاء والاحترام والسلام عليكم ورحمة الله وبركاته على الدوام والقرون ولدى استفسارنا عن ذاتكم
وبعد فحمدا لله تعالى بكمال الصحة والعافية نذكركم لذلك هذه مدة ونحن محرومين من [illegible] ولاولادكم العلية عسى ان
[illegible] بقا ما كان بيننا من الربط وجرت بيننا وبين حضرتكم المعاهدات تحت العهود والمواثيق القوية
متحدين على الضرر والنفع [illegible] عليه القول اذ كان الشرط ان يكون [illegible] ظاهراً [illegible]
[illegible] امور [illegible] بل اوقعت بعض الامور عن [illegible] الاتفاق المطلوب [illegible]
والمخابرة [illegible] بواسطة الوسائط [illegible] قد اتخذ [illegible] ذلك الوقت حيث انهم [illegible]
الى [illegible] التي بواسطتها [illegible] انها قد [illegible] عليها القول له
[illegible] على [illegible] السيد [illegible] بالوقوف مع الحقائق و[illegible]
[illegible] الحارث [illegible] حيث محبته واخلاص نيته وسيرته الى الطرفين بلا تفريق وبناءً على ما [illegible]
[illegible] على الصدق واعطاء المودة حقها [illegible]
[illegible] ان الطرفين [illegible] من الكلام والعهد الوثيق بأنه يكون [illegible]
[illegible] الحق [illegible] ان يعرف الكيفية [illegible] ويكون سبباً [illegible]
[illegible] الثمرة [illegible] والملاذ [illegible]
[illegible] الشرف [illegible] الرجال [illegible] واقوم [illegible]
[illegible] هذه العريضة [illegible] ما سبق من [illegible]
على العهود والمواثيق المغلظة [illegible] عليه القول [illegible]
[illegible] انفذ [illegible] ولا شك ان [illegible] ايضاً [illegible]
من المودة [illegible] السيرة اليها [illegible] عرضنا بالعريضة المقدمة [illegible]
[illegible] الاوامر [illegible] الرعب [illegible] على [illegible]
[illegible] اوراق المطبوعة من [illegible] الاصلاحية مع البرنامج [illegible]
[illegible] انها [illegible] من التداول [illegible] بكمال الدقة والامعان [illegible]
[illegible] الا اصلاح وترقي الوطن [illegible] المطلوب [illegible]
[illegible] السيد [illegible] عريضة [illegible] على ما اطلع عليه [illegible] استقامتنا [illegible]
[illegible] بقاكم افندم [illegible]

عجمي السعدون

TELEGRAMME تلغرافنامه

دولت علية عثمانيه تلغراف اداره‌سی

ADMINISTRATION DES TELEGRAPHES DE L'EMPIRE OTTOMAN

Renseignements de Service	تكرار كيفيه و سوق	RECEPTION
Date / تاريخ	Signature de l'employé	Heure / ساعت

De .... مورودی .... مرسلی: بغداد [illegible]

N° .... Mots .... Date .... تاريخ ....

Voie .... Indic. Eventuelles .... اشارات مخصوصه .... طريق

حقيقة الحكومة السنية [illegible] المراد الاصلاحية الآن دخلنا الاتفاق و

[illegible] الاتحاد و[illegible] وحصة للحكومة السنية العربية [illegible]

[illegible] واعدت تماما [illegible] شرذمة [illegible] رجال الامة

العربية الرشيدة [illegible] ان تشكر الحكومة السنية على حسن [illegible] وان [illegible]

[illegible] الاستعارة [illegible]

[illegible]

[illegible] الساكن [illegible]

[illegible] السيد العربية

عبد الكريم [illegible]

T.C. BAŞBAKANLIK ARŞİV GENEL MÜDÜRLÜĞÜ

[illegible]

OSMANLI ARŞIVI DAIRE BAŞKANLIGI

TELEGRAMME تلغرافنامه

دولت علیهٔ عثمانیه تلغراف ادارهسی

ADMINISTRATION DES TELEGRAPHES DE L'EMPIRE OTTOMAN

L'état n'accepte aucune responsabilité à raison du service de la télégraphie — دولت تلغراف معاملاتندن دولایی مسئولیت قبول‌ایتمز

Retransmission ou Expédition تكرار كشيده ويا سوق				RECEPTION اخذ			
N° d'expédit.	Transmis à	Date	Signature de l'employé	Signature de l'employé	Date	Reçu de	N° d'ordre

De ... Pour ...

N° ... Mots ... Date ...

Voie ... Indic. Eventuelles ...

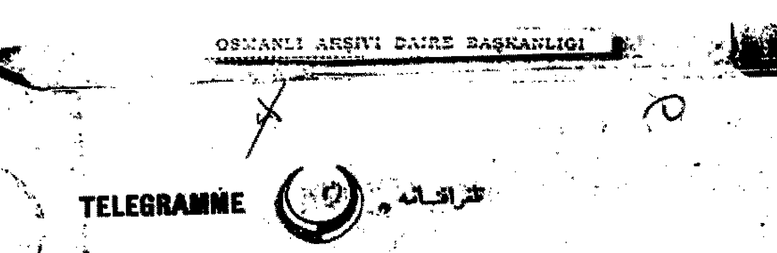

OSMANLI ARŞIVI DAIRE BAŞKANLIGI

TELEGRAMME تلغرافنامه

دولت علیهٔ عثمانیه تلغراف ادارهسی

ADMINISTRATION DES TELEGRAPHES DE L'EMPIRE OTTOMAN

L'état n'accepte aucune responsabilité à raison du service de la télégraphie — دولت تلغراف معاملاتندن دولایی مسئولیت قبول‌ایتمز

Retransmission ou Expédition تكرار كشيده ويا سوق				RECEPTION اخذ			
N° d'expédit.	Transmis à	Date	Signature de l'employé	Signature de l'employé	Date	Reçu de	N° d'ordre

De ... Pour ...

N° ... Mots ... Date ...

Voie ... Indic. Eventuelles ...

OSMANLI ARŞIVI DAIRE BAŞKANLIGI

(2)

TELEGRAMME تلغرافنامه

دولت عليهٔ عثمانيه تلغراف ادارهسى

ADMINISTRATION DES TELEGRAPHES DE L'EMPIRE OTTOMAN

L'état n'accepte aucune responsabilité à raison du service de la télégraphie — دولت تلغراف مخابراتندن طولايى مسئوليت قبول ايتمز

Retransmission ou Expédition — تكرار كشيده ويا سوق				RECEPTION — اخذ				
سوق نومروسى N° d'expédit.	كشيده اولنان مركز transmis à	Date تاريخ	مأمور امضاسى Signature de l'employé	مأمور امضاسى Signature de l'employé	Date تاريخ	واسطهٔ مركزى Reçu de	سره نومروسى N° d'ordre
		ساعت ... دقيقه ... H. ... M. ...			ساعت ... دقيقه ... H. ... M. ...	[illegible]	

De ... مخرجى — Pour ... مورودى

N° ... Mots ... كلمات — Date ... تاريخ — H. ساعت M. دقيقه — طلوع / غروب

Voie ... طريق — Indic. Eventuelles ... اشارات مخصوصه

[illegible handwritten text]

OSMANLI ARŞIVI DAIRE BAŞKANLIGI

(1)

TELEGRAMME تلغرافنامه

دولت عليهٔ عثمانيه تلغراف ادارهسى

ADMINISTRATION DES TELEGRAPHES DE L'EMPIRE OTTOMAN

L'état n'accepte aucune responsabilité à raison du service de la télégraphie — دولت تلغراف مخابراتندن طولايى مسئوليت قبول ايتمز

Retransmission ou Expédition — تكرار كشيده ويا سوق				RECEPTION — اخذ				
سوق نومروسى N° d'expédit.	كشيده اولنان مركز transmis à	Date تاريخ	مأمور امضاسى Signature de l'employé	مأمور امضاسى Signature de l'employé	Date تاريخ	واسطهٔ مركزى Reçu de	سره نومروسى N° d'ordre
		ساعت ... دقيقه ... H. ... M. ...			ساعت ... دقيقه ... H. ... M. ...		

De ... مخرجى — Pour ... مورودى

N° ... Mots ... كلمات — Date ... تاريخ — H. ساعت M. دقيقه — طلوع / غروب

Voie ... طريق — Indic. Eventuelles ... اشارات مخصوصه

[illegible handwritten signatures]

OSMANLI ARŞIVI DAIRE BAŞKANLIĞI

TELEGRAMME تلغرافنامه

دولت علية عثمانية تلغراف ادارهسى

ADMINISTRATION DES TELEGRAPHES DE L'EMPIRE OTTOMAN

L'Etat n'accepte aucune responsabilité à raison du service de la télégraphie

Retransmission ou Expédition تكرار كشيده ويا سوق				RECEPTION اخذ				
N° d'expédit.	transmis à	Date تاريخ	Signature de l'employé	Signature de l'employé	Date تاريخ	Reçu de	N° d'ordre
		H.— M.—			H.— M.—		

De— Pour— مخرجى — موردى
N°—Mots—Date— H.— M.—
Voie— Indic. Eventuelles— اشارات مخصوصه

[illegible]

بالبصرة وبا طريق [illegible] والمصدرون حقا لدولتكم أصحاب [illegible] التعب [illegible]
من الوالي وحكومة [illegible] الارتكاب [illegible] استعمالنا [illegible]
واستاذ المرقوم [illegible] الحرب [illegible]
ولم [illegible] من امير الوالي [illegible] عساكر [illegible]
الحكومة [illegible] العساكر علينا [illegible]
[illegible] لاعساكر الحكومة

رئيس عشائر المنتفق عجمي

المنصور

OSMANLI ARŞIVI DAIRE BAŞKANLIĞI

TELEGRAMME تلغرافنامه

دولت علية عثمانية تلغراف ادارهسى

ADMINISTRATION DES TELEGRAPHES DE L'EMPIRE OTTOMAN

L'Etat n'accepte aucune responsabilité à raison du service de la télégraphie

Retransmission ou Expédition تكرار كشيده ويا سوق				RECEPTION اخذ				
N° d'expédit.	transmis à	Date تاريخ	Signature de l'employé	Signature de l'employé	Date تاريخ	Reçu de	N° d'ordre
		H.— M.—			H.— M.—		

De— Pour— مخرجى — موردى
N°—Mots—Date— H.— M.—
Voie— Indic. Eventuelles— اشارات مخصوصه (١٥)

[illegible] طالب النقيب فقد شكل له مركز عمومي للجمعية
الإصلاحية الوطنية التي هي عكس أخطار الحكومة وقد
طبع له أوراق وبادر في توزيعها على أهالي البصرة وملحقاتها
أما عشائر المنتفق والجبايش فقد منعنا تداول الأوراق المذكورة
بين عشائرهم [illegible] علمكم [illegible] لهذا أخذنا صورة
[illegible] على كل حال [illegible] أمركم

رئيس عشائر المنتفق عجمي [illegible]

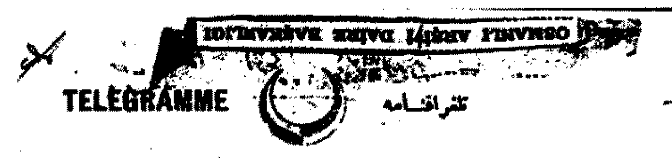

TELEGRAMME تلغرافنامه

دولت علية عثمانيه تلغراف اداره‌سى

ADMINISTRATION DES TELEGRAPHES DE L'EMPIRE OTTOMAN

L'état n'accepte aucune responsabilité à raison du service de la télégraphie

Retransmission ou Expédition تكرار كشيده ويا سوق				RECEPTION اخذ			
N° d'expédit.	transmis à	Date	Signature de l'employé	Signature de l'employé	Date	Reçu de	N° d'ordre
		H. [illegible] M. [illegible]	[illegible]		H. [illegible] M. [illegible]	[illegible]	

De [illegible] Pour [illegible]

N° [illegible] Date [illegible] H. [illegible] M. [illegible]

Voie [illegible] Indic. Eventuelles [illegible]

داخلية نظارت جليله‌سنه

اما الاجابة فقط ابرق [illegible] على [illegible] والمسلم ينقض شرعاً [illegible]
او عنه عرضه وما عنه ماله [illegible] سبقى مع جميع قبائل وعشائر [illegible] لدين
ووطني ننتظر الامر الجواب فرمانه

رئيس عشائر وقبائل المنتفك
عجمي المنصور

[illegible]

OSMANLI ARŞIVI DAIRE BAŞKANLIĞI

TELEGRAMME تلغرافنامه

دولت علية عثمانيه تلغراف اداره‌سى

ADMINISTRATION DES TELEGRAPHES DE L'EMPIRE OTTOMAN

L'état n'accepte aucune responsabilité à raison du service de la télégraphie

Retransmission ou Expédition تكرار كشيده ويا سوق				RECEPTION اخذ			
N° d'expédit.	transmis à	Date	Signature de l'employé	Signature de l'employé	Date	Reçu de	N° d'ordre
١٦٨		H. [illegible] M. [illegible]	[illegible]		H. [illegible] M. [illegible]	[illegible]	

De [illegible] Pour [illegible]

N° [illegible] Mots [illegible] Date [illegible] H. [illegible] M. [illegible]

Voie [illegible] Indic. Eventuelles [illegible]

داخلية نظارت جليله‌سنه

بالدفعات عرضنا [illegible] ولم تساعدنا [illegible] التأخير
من [illegible] على [illegible] وذلك بناءً على [illegible] اطاعة احكامهم
[illegible] هذا [illegible] عن [illegible] حقوقنا [illegible]
[illegible] الحكومة بل الاطاعة [illegible] حكومة وامرها [illegible]
[illegible] والمطيع [illegible] بالتزام طريق العدالة [illegible]
حقوقنا [illegible] ذلك [illegible] على تحصيل حقوق [illegible]
[illegible] المقامات والولاية [illegible]
[illegible] الكيفية فرمان

ناصر عشائر رئيس
عجمي المنصور

OSMANLI ARŞIVI DAIRE BAŞKANLIĞI

TELEGRAMME تلغرافنامه

دولت عليهٔ عثمانيه تلغراف اداره سى

ADMINISTRATION DES TELEGRAPHES DE L'EMPIRE OTTOMAN

L'Etat n'accepte aucune responsabilité à raison du service de la télégraphie

Retransmission ou Expédition					RECEPTION				
No d'expédit.	Transmis à	Date		Signature de l'employé	Signature de l'employé	Date		Reçu de	No d'ordre
		٩							

Pour: بصره

Mots — Date — H. — M.

Indic. Eventuelles

داخليه نظارت جليله سنه

كلفنا خاصنا طالب النقيب رفقا الاشتراك معه في بث الفساد والفتنة في البصره و
ملحقاتها واهالي الخلاص حتى تعرضه زنا وجلب بعض المخدرين الاحتجاج بالرشوة
وتمكنا بالحق الشديد ... انظار الحصار ... علينا العادة البالغة وعرك علينا بحيث
اخرجنا ... املاكنا واشغالنا وتجارتنا بالبصره وهذه كانت سبب ضياع ثروتنا ولم تزل تسترحم
من الحكومة ... الطالب المذكور ... استرحامنا متفرقا عند الحكومة ... الوسيلة
... ولم تجت ... لا تفاده ... هذه ... وحينئذ استرحامنا
... بين المظالم المذكوره كافة ليكون تجري الحكومة ذلك تكون مجبورين على ...
انفسنا ... القرض ونسترحم الجواب

رئيس الزبير
محمد الشريم

OSMANLI ARŞIVI DAIRE BAŞKANLIĞI

TELEGRAMME تلغرافنامه

دولت عليهٔ عثمانيه تلغراف اداره سى

ADMINISTRATION DES TELEGRAPHES DE L'EMPIRE OTTOMAN

L'Etat n'accepte aucune responsabilité à raison du service de la télégraphie

Retransmission ou Expédition					RECEPTION				
No d'expédit.	Transmis à	Date		Signature de l'employé				de	No d'ordre

Mots — Date — ٩

Voie — Indic. Eventuelles

(د) در عليه مقام صدارتپناهيه

ان ... زاده ... افندى هو وان من قديم الزمان من علماء
العلم من خدام الشريعة المطهرة والدولة العلية العثمانية ولا يزال ...
اثر الصداقة والجد ... الى الابد دعوات الملة ... العثمانية وقد ورد
الامر من الاستانة باخذه سريعا محفوظا على ...
في حالة ... غير لايقة في حق العلماء والصادقين لدولتهم وملتهم وقد ارجعه
... عدم العراقيين البغداديين الذين لم يصدر منهم من ...
الحكومة العثمانية الى هذا التاريخ سوى حسن الطيع وامتثال الاوامر
الجليلة الخلافة ... بناء عليه ... الطاعة نسترحم ...
... في ابقاء ... اليه في بغداد واجراء التحقيقات في حقه من قبل الحكومة
المحلية فاذا ... وثبوت ... في حقه فعل يستوجب ...
... الخليفة الجليلة الاسلامية ...
...
... ابراهيم

OSMANLI ARŞİVİ DAİRE BAŞKANLIĞI

TELEGRAMME تلغرافنامه

دولت علية عثمانيه تلغراف اداره سى

ADMINISTRATION DES TELEGRAPHES DE L'EMPIRE OTTOMAN

Retransmission ou Expédition				RECEPTION			
No d'expédit.	transmis à	Date	Signature de l'employé	Signature de l'employé	Date	Reçu de	No d'ordre

De ______ Pour ______

No ______ Mots ______ Date ______ H. ______ M. ______

Voie ______ Indic. Eventuelles ______

قائم مقام نجيب باشا المفخم

نهدي من الوداد اوفاه ومن كمال الخلوص اصفاه الى حضرة من طابت سيرته وحسنت مزاياه وبنى المناقب ...

وبذل الصفات حميد الذات باسط بساط العدل في جميع الجهات فخر الوزراء ونخبة الملوك والامراء منظور ...

Osmanlı Arşivi Daire Başkanlığı

TELEGRAMME تلغرافنامه

دولت عليهٔ عثمانيه تلغراف ادارهسى

ADMINISTRATION DES TELEGRAPHES DE L'EMPIRE OTTOMAN

L'Etat n'accepte aucune responsabilité à raison du service de la télégraphie

Retransmission ou Expédition تكرار كيده ويا سوق				RECEPTION				اخذ
N° d'expédit.	transmis à	Date	Signature de l'employé	Signature de l'employé	Date		Reçu de	N° d'ordre
		H. — M. —			H. — M. —			

De — Pour — مورودى — بغداد

N° — Mots — Date — H. — M.

Voie — Indic. Eventuelles — اشارت عتبه

سعادت بيتنا الملوكيه وسعدت الخلافة الاسلاميه

لقد منحنا السعادة الكبرى و منحنا النعم العظمى اذ توقفنا لتقديم عبارات الشكر على ما تفضل به علينا ومنح لنا والي ولايت بغداد الجليله حضرة احمد جمال بك لقد بالحضور الى مركز الولايه وقبوله اشتراكنا في ما جرى من منح احد الجنود العثمانيه في يوم العيد الملي الذي هو العاشر من تموز حيث تعاهدين وبالخصوص عشائر بغداد خبرا مشتمل بالوحدة الاسلاميه وتركيه حيث غير منفصل عن المملكة العثمانيه ومن هذه الاجتماع المبارك نحصل ما نرى حتى وعرضنا لدى العتبة الملوكيه والسدة السلطانيه احد واخرى من تمكنا نعبري ونعلنا تعلقنا بالسلطنة العثمانيه وطريق ما نحن عليه من خلافة الجليلة الاسلاميه وعليه نحن في بلادنا بسبب المنويه الفريد نعلن مرجعه ولوده ان المولى الوحدة العثمانيه الى سياسة الافتراق ضد انتجتنا وجودنا واشدا باعداء لعواطفنا اعتقادنا وارادتنا عن دولتنا الى اخر قطرة من دمائنا لرفع مستوى الاسلام في اوضاعنا ودعمه بأفكاره العالم واملم الجائزة نحو افكارنا بالاتحاد والارتفاع

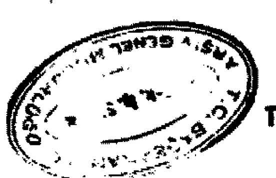

TELEGRAMME تلغرافنامه

دولت عليهٔ عثمانيه تلغراف ادارهسى

ADMINISTRATION DES TELEGRAPHES DE L'EMPIRE OTTOMAN

L'Etat n'accepte aucune responsabilité à raison du service de la télégraphie

Retransmission ou Expédition تكرار كيده ويا سوق				RECEPTION				اخذ
N° d'expédit.	transmis à	Date	Signature de l'employé	Signature de l'employé	Date		Reçu de	N° d'ordre
		H. — M. —			H. — M. —			

De — Pour — مورودى

N° — Mots — Date — H. — M.

Voie — Indic. Eventuelles — اشارت عتبه

في كل الاحوال وجميع الافكار والازمان الدوام لدى المشكوره والمراحم

هندية فصل بني حسين عشرتى — كربلاء ورهاشه عشرتى — باسم عموم عشائر العراقيه

شيخ حسين — شيخ جماع بن جلاد — كربلاء وعزه عشرتى شيخ فهد الفرهود

كربلاء فخذ المسعود عشرتى — جزيره فصل بني عمير عشرتى — هنديه ده الفتلة عشرتى شيخ

شيخ ناصر — شيخ عجيل العلي السعدون — مطلب

كربلاء فصل زوبع عشرتى — خراسان فصل الغرير عشرتى — كربلاء فصل بني عمير عشرتى

شيخ عبادي — شيخ عضبان — شيخ محمد الحبيب

ديلم فصل ابو هنية عشرتى — ديلم فصل البو نيات عشرتى — ديلم فصل ابو عساف عشرتى

شيخ فرج القصب — شيخ مطلب الحنيف — شيخ علي الصلطان

TELEGRAMME تلغرافنامه

دولت علية عثمانية تلغراف ادارەسى

ADMINISTRATION DES TELEGRAPHES DE L'EMPIRE OTTOMAN

L'état n'accepte aucune responsabilité à raison du service de la télégraphie

Retransmission ou Expédition تكرار كشيده ويا سوق				RECEPTION			
سوق نومروسى Nº d'expédit.	كشيده اولنان مركز transmis à	Date تاريخ	مأمور امضاسى Signature de l'employé	مأمور امضاسى Signature de l'employé	Date تاريخ	واسطه مركزى Reçu de	سيره نومروسى Nº d'ordre
		دقيقه ساعت H.___ M.___			دقيقه ساعت H.___ M.___		

De___ Pour___ موردى___ مخرجى

Nº___ Mots___ Date___ H. ساعت M. دقيقه___ تاريخ___ كلمه___ نومرو

Voie___ Indic. Eventuelles اشارت مخصوصه طريق

OSMANLI ARŞIVI DAIRE BAŞKANLIGI

TELEGRAMME تلغرافنامه

دولت علیهٔ عثمانیه تلغراف ادارهسی

ADMINISTRATION DES TELEGRAPHES DE L'EMPIRE OTTOMAN

L'état n'accepte aucune responsabilité à raison du service de la télégraphie

Retransmission ou Expédition تكرار كيده ويا سوق				RECEPTION اخذ			
سوق نومروسی N° d'expédit.	كيده جكى مركز transmis à	Date تاريخ	مأمور امضاسی Signature de l'employé	مأمور امضاسی Signature de l'employé	Date تاريخ	واسطه مركزی Reçu de	سره نومروسی N° d'ordre

De ---- Pour ---- مورودی ---- مخرجی

N° ---- Mots ---- Date ---- H. ساعت M. دقيقه ---- تاريخ ---- كلمه ---- نومرو

Voie ---- Indic. Eventuelles ---- اشارات مخصوصه ---- طريق

رئيس مجلس مشورة تخليه

تعرض لاوليائك الامور لما انتشر القانون الاساسي واعلنت الحرية بصيانة الوطن وترقي الملة وحصل في الرعية من الاستبداد ومحافظتنا من هجمات الاجانب الذين هم ناصبين شباكهم لابتلاع الدين والدولة الاسلامية رفعنا الكفيا بالدعوات الخيرية لمن عاضا النظام بشيد احكام الدستور بقيامة فدونه ثمرة مستحكما بنشر العدل والمحافظة المسلمين من تداخل الاجانب فلم ننتج مالم يبذل بتادي بنفس لانفاذ اوامر الحكومة وصيانة الوطن من فساد الاجانب [illegible] مترديين من امرين هل انكم سلمتم الوطن لبعض طالب الاجانب ولم تبالون وجود من تحامى عليه او اغفلتم اسماءات لبعض الاحزاب المتعصبة بصحة الاسلام وبدعوته اثرهم اعوان ومحافظه الوطن في تركتموه اخو ذلك الخيلاء العمومي وتجاسرنا بعرض الاحوال والاستدعاء بارجاعي حامي الوطن [illegible] مبارك الرواني [illegible] ومتداخل في بعضنا فانه يصبح اوانا المسار الدين [illegible] بالبرهان والله [illegible] حضرة الاسلام

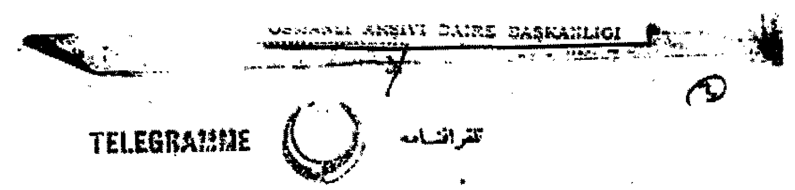

OSMANLI ARŞIVI DAIRE BAŞKANLIGI

TELEGRAMME تلغرافنامه

دولت علیهٔ عثمانیه تلغراف ادارهسی

ADMINISTRATION DES TELEGRAPHES DE L'EMPIRE OTTOMAN

L'état n'accepte aucune responsabilité à raison du service de la télégraphie

Retransmission ou Expédition تكرار كيده ويا سوق				RECEPTION اخذ			
سوق نومروسی N° d'expédit.	كيده جكى مركز transmis à	Date تاريخ	مأمور امضاسی Signature de l'employé	مأمور امضاسی Signature de l'employé	Date تاريخ	واسطه مركزی Reçu de	سره نومروسی N° d'ordre
		دقيقه ساعت H. M.			H. M.		

De ---- Pour ---- مورودی ---- مخرجی

N° ---- Mots ---- Date ---- H. ساعت M. دقيقه ---- تاريخ ---- كلمه ---- نومرو

Voie ---- Indic. Eventuelles ---- اشارات مخصوصه ---- طريق

على الوطن خادرون بطلاوة محامي سعدون باشا ومن تصالح العدو واسباب الحكومة وتتابعهم في لواء المنتفك وغيره فنسترحم الاجابة

رئيس البوناصر الحسن — من رؤساي بني حطيط [illegible] — رئيس بني حطيط [illegible]

رئيس البوحمد [illegible] — من رؤساي البوناصر [illegible] — من رؤساي البوناصر [illegible]

من رؤساي بني [illegible] كمال — من رؤساي بني [illegible] — من رؤساي بني [illegible] — من رؤساي بني [illegible]

من رؤساي بني [illegible] — من رؤساي بني [illegible] — من رؤساي بني [illegible] — من حطيط [illegible]

من رؤساي بني [illegible] — من رؤساي بني [illegible] — من رؤساي بني [illegible] — من رؤساي بني [illegible]

OSMANLI ARŞIVI DAIRE BAŞKANLIĞI

TELEGRAMME تلغرافنامه

دولت علية عثمانيه تلغراف ادارەسى

ADMINISTRATION DES TELEGRAPHES DE L'EMPIRE OTTOMAN

L'Etat n'accepte aucune responsabilité à raison du service de la télégraphie

Retransmission ou Expédition تكرار كشيده ويا سوق				RECEPTION اخذ			
N° d'expédit.	transmis à	Date	Signature de l'employé	Signature de l'employé	Date	Reçu de	N° d'ordre
		H. M.			H. M.		

De مردى عشائر

N° نومرو — Mots كلمه — Date تاريخ

Voie طريق — Indic. Eventuelles اشارت مخصوصه

(ص)

الكلمة

مهنئاً ... [illegible] لدولتكم من ... نشأت طالب النقيب في املاك

الانسانية ... اكبر خائن للدين والملة والوطن ... المتقاعد ... السعادة

من قتل محمود شوكت ... كذلك طالب ... الاضطرابات ... البصرة ...

عدم ... أشكر بأنه الله أكبر الى ... على ما شاهدنا من ضياع

... الملة والوطن ... عشائرنا وقبائلنا التي ... محافظة الوطن ...

والحكومة ...

رئيس عشائر المنتفك عجمي

المنصور

OSMANLI ARŞIVI DAIRE BAŞKANLIĞI

TELEGRAMME تلغرافنامه

دولت علية عثمانيه تلغراف ادارەسى

ADMINISTRATION DES TELEGRAPHES DE L'EMPIRE OTTOMAN

L'Etat n'accepte aucune responsabilité à raison du service de la télégraphie

Retransmission ou Expédition تكرار كشيده ويا سوق				RECEPTION اخذ			
N° d'expédit.	transmis à	Date	Signature de l'employé	Signature de l'employé	Date	Reçu de	N° d'ordre
		H. M.					

De مردى

N° نومرو ٢٨٨ — Mots كلمه — Date تاريخ

Voie طريق — Indic. Eventuelles اشارت مخصوصه

رد على حضرت ... جناب صدارتپناهي

كما أني تعرف ... ايماني اعرف دولتكم انكم ... على الممالك المحروسة ارجو ان ... لدولتكم ... عن حقيقة ... الى البصرة ... على الفئة ... طالب النقيب ... الاشرار ... الى اهالي البصرة ... الى اليوم تحت ... طالب ... على هذا ... الحقيقة ... ارسالكم ... [illegible]

OSMANLI ARŞİVİ DAİRE BAŞKANLIĞI

TELEGRAMME تلغرافنامه

دولت علية عثمانيه تلغراف اداره‌سى

ADMINISTRATION DES TELEGRAPHES DE L'EMPIRE OTTOMAN

L'état n'accepte aucune responsabilité à raison du service de la télégraphie — دولت تلغراف معاملاتندن مرلاى مسئوليت قبول ايتمز

Retransmission ou Expédition تكرار كشيده ويا سوق				RECEPTION				اخذ
N° d'expédit.	transmis à	Date تاريخ	Signature de l'employé	Signature de l'employé	Date تاريخ	Reçu de	N° d'ordre
		H. — M.			H. — M.		

De ـــ مرسى ـــ Pour ـــ مورودى

N° ـــ Mots ـــ Date ـــ H. ساعت M. دقيقه ـــ تاريخ ـــ كلمه ـــ نومرو

Voie ـــ Indic. Eventuelles اشارت عمليه ـــ طريق

وحيث ان من المتصرفين ازدى تكسبوا والنفاع وان لم تجروا ذلك
كم عرفنا عن المسئولية الادبية والمعنوية اجعل لدولتكم فرمان

متصرف عشاير رئيس عجمي السعدون

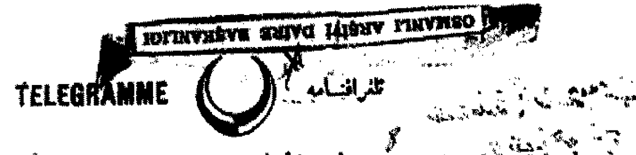

OSMANLI ARŞİVİ DAİRE BAŞKANLIĞI

TELEGRAMME تلغرافنامه

دولت علية عثمانيه تلغراف اداره‌سى

ADMINISTRATION DES TELEGRAPHES DE L'EMPIRE OTTOMAN

L'état n'accepte aucune responsabilité à raison du service de la télégraphie — دولت تلغراف معاملاتندن مرلاى مسئوليت قبول ايتمز

Retransmission ou Expédition تكرار كشيده ويا سوق				RECEPTION				اخذ
N° d'expédit.	transmis à	Date تاريخ	Signature de l'employé	Signature de l'employé	Date تاريخ	Reçu de	N° d'ordre
		H. — M.			H. — M.		

مرسى ـــ مورودى ـــ Pour

نومرو ـــ كلمه ـــ تاريخ ـــ Date ـــ H. ساعت M. دقيقه

طريق ـــ اشارت عمليه ـــ Indic. Eventuelles

حربيه نظارت جليله سنه — صدارت عظمى وداخليه نظارتنه

تقديم

قبل هذا عرضنا لدولتكم الكيفيه صريحاً في حدوث الاضطراب وهيجان بولاية البصره
وملحقاتها بواسطة ارتكاب وكيل الوالي النائب سيد جعفر وشركائه قساوة المرسي
بعد طالب النقيب واسترحم تنايبه عبد نفس وعده حمى قبائل المنتفك تبعيه والي
صادق عفيف مستقيم الاطوار الى ولايته حفظاً اربابا والعباد الى بعد حصول
عنها بطلوعهم من الوصول قبل حدوث اكبر هذا لم تكون بواسطة السيد طالب
تنقلب دول اجنبي الى البصره كما سمعنا بتشكيل كيانه في امارت الاكراد
مع هذا خائف مستعد لفدا نفسي واملاكي تجاه وطن وجهاده

رئيس عشائر المنتفك
عجمي المنصور

٢٧ رايته

OSMANLI ARŞİVİ DAİRE BAŞKANLIĞI

TELEGRAMME تلغرافنامه

دولت علية عثمانيه تلغراف اداره سى

ADMINISTRATION DES TELEGRAPHES DE L'EMPIRE OTTOMAN

L'état n'accepte aucune responsabilité à raison du service de la télégraphie

Retransmission ou Expédition تكرار كيده ويا سوق				RECEPTION اخذ				
سوق نومروسى N° d'expédit	كيديكى وقتك مركزى ce remis à	Date	مأمور امضاسى Signature de l'employé	مأمور امضاسى Signature de l'employé	Date تاريخ		واسطه مركزى Reçu de	سره نومروسى N° d'ordre
		H. M.					ديار بكر	

De ... عرض ... Pour ... موردى

N° ... Mots ... Date ... H. ... M. ... نومرو

Voie ... Indic. Eventuelles اشارت مخصه ... طريق

در عليه داخليه نظارت جليله سنه

[illegible]

OSMANLI ARŞİVİ DAİRE BAŞKANLIĞI

TELEGRAMME تلغرافنامه

دولت علية عثمانيه تلغراف اداره سى

ADMINISTRATION DES TELEGRAPHES DE L'EMPIRE OTTOMAN

L'état n'accepte aucune responsabilité à raison du service de la télégraphie

Retransmission ou Expédition تكرار كيده ويا سوق				RECEPTION اخذ				
سوق نومروسى N° d'expédit	كيديكى وقتك مركزى ce remis à	Date	مأمور امضاسى Signature de l'employé	مأمور امضاسى Signature de l'employé	Date تاريخ		واسطه مركزى Reçu de	سره نومروسى N° d'ordre
		H. M.					ديار بكر	

De ... عرض ... Pour ... موردى

N° ... Mots ... Date ... H. ... M. ... نومرو

Voie ... Indic. Eventuelles اشارت مخصه ... طريق

[illegible]

TELEGRAMME تلغرافنامه

دولت علیهٔ عثمانیه تلغراف ادارهسی

ADMINISTRATION DES TELEGRAPHES DE L'EMPIRE OTTOMAN

L'Etat n'accepte aucune responsabilité à raison du service de la télégraphie

Retransmission ou Expédition	تكرار كيده ويا سوق			RECEPTION	الخذ		
N°	Transmis à	Date تاريخ	Signature de l'employé مأمور امضاسی	Signature de l'employé مأمور امضاسی	Date تاريخ	Reçu de آلنديغي مركز	N° d'ordre نمره ترتيبيه
٤٤١		H. — M. —			H. — M. —	دیاربکر	

Poste — مورود

Mots — Date — H. — M. — وسرد

Voie — Indic. Eventuelles — اشارت مخصوصه — طريق

داخليه نظارت جليله [illegible]

[illegible]

[illegible]

[illegible]

TELEGRAMME تلغرافنامه

دولت علیهٔ عثمانیه تلغراف ادارهسی

ADMINISTRATION DES TELEGRAPHES DE L'EMPIRE OTTOMAN

L'Etat n'accepte aucune responsabilité à raison du service de la télégraphie

Retransmission ou Expédition	تكرار كيده ويا سوق			RECEPTION	الخذ		
N°	Transmis à	Date تاريخ	Signature de l'employé مأمور امضاسی	Signature de l'employé مأمور امضاسی	Date تاريخ	Reçu de آلنديغي مركز	N° d'ordre نمره ترتيبيه
		H. — M. —			H. — M. —		

Poste — مورود

Mots — Date — H. — M. — وسرد

Voie — Indic. Eventuelles — اشارت مخصوصه — طريق

[illegible]

رئيس عشائر وقبائل المنتفك
عجمي السعدون

TELEGRAMME تلغرافنامه

دولت علية عثمانية تلغراف اداره سي

ADMINISTRATION DES TELEGRAPHES DE L'EMPIRE OTTOMAN

L'état n'accepte aucune responsabilité à raison du service de la télégraphie

Retransmission ou Expédition تكرار ارسال و يا سوق				RECEPTION اخذ			
N° d'expédit.	transmis à	Date	Signature de l'employé	Signature de l'employé	Date	Reçu de	N° d'ordre
		H. ... M.			H. ... M.		

De .... Pour ....

N° .... Mots .... Date .... H. .... M. ....

Voie .... Indic. Eventuelles ....

مقام صدارتپناهي

لا يخفى دولتكم [illegible] سعدون باشا في المنتفك [illegible] على املاكي وتجاوزه على محاصرة

اولادي [illegible] في مسكنهم [illegible] اشهر وقد [illegible] كيفية [illegible] لمقامكم العالي

[illegible] الاوامر [illegible] باشا [illegible] رفاقتهم [illegible]

[illegible] الحكومة السنية [illegible] الى [illegible] الاصلاحية والحقيقية التي [illegible]

[illegible] واجتماع [illegible] الفرصة التي [illegible] والسعي [illegible]

[illegible] في املاككم [illegible] حتى [illegible] البصرة [illegible]

البصرة [illegible] والاطلاع [illegible] بالحكومة [illegible]

[illegible] في ولايته [illegible] الحال التي [illegible]

[illegible] اولاد [illegible] الاراضي [illegible]

[illegible] والمقصد [illegible] الحكومة [illegible]

[illegible] الحكومة المشروطة وانا [illegible]

[illegible] بقية [illegible] النفير [illegible]

[illegible] فالمذكور [illegible]

TELEGRAMME تلغرافنامه

دولت علية عثمانية تلغراف اداره سي

ADMINISTRATION DES TELEGRAPHES DE L'EMPIRE OTTOMAN

L'état n'accepte aucune responsabilité à raison du service de la télégraphie

Retransmission ou Expédition تكرار ارسال و يا سوق				RECEPTION اخذ			
N° d'expédit.	transmis à	Date	Signature de l'employé	Signature de l'employé	Date	Reçu de	N° d'ordre
		H. ... M.			H. ... M.		

De .... Pour ....

N° .... Mots .... Date .... H. .... M. ....

Voie .... Indic. Eventuelles ....

الى الحكومة [illegible] اننا [illegible] صداقتنا [illegible] لحكومتنا [illegible] في ذلك

[illegible] فيما عرضنا [illegible] تعطفون علينا [illegible]

[illegible] العالية [illegible] الى الحال [illegible]

[illegible] الصلح والانقياد [illegible] الحكومة على [illegible]

[illegible] المنتفك [illegible] على [illegible] الامر [illegible]

الامير سعود بن عبد العزيز

الرشيد

TELEGRAMME تلغرافنامه

دولت عليۀ عثمانيه تلغراف اداره‌سی

ADMINISTRATION DES TELEGRAPHES DE L'EMPIRE OTTOMAN

L'Etat n'accepte aucune responsabilité à raison du service de la télégraphie

Retransmission ou Expédition				RECEPTION			
N° d'expédit.	transmis à	Date	Signature de l'employé	Signature de l'employé	Date	Reçu de	N° d'ordre
		H. M.			H. M.		

De — Pour — مودی

N° — Mots — Date — H. M.

Voie — Indic. Eventuelles

في طروحهم من املاكهم جميع عليهم جمع من هو يحب الفساد وسفط لها من العشائر المذكورين وهو عليهم وهم يمدونها متوسطين حماتنا ثم علمنا ان الذين هم محيطة بنا من كل جانب ونحو مسافة خمس عشر ساعة تحرشنا بهم فلم نجد فرصة ندبر المخلص منهم وهم دانقا وحتى نفرنا عليهم ولكن مع القبايل صاحبه بنا تعذر لفرصة الاستيلاء اذا بقيت هذه الحالة من العشائر ترجع عمن بلدن في طرده داخل املاكهم [illegible] ثم الالوا الحرا فا دفوت كل من اليابس ولكن منها شفاعة [illegible] بيع افندينا الحكام بواسطة مراجعة الرؤساء الذين نقدم اوراق الاجابة وقد اطلعنا على ترغيبهم [illegible] مسلكهم فالمسألة عواقبها غير محمودة ان كان هو سلطة من ذلك الامر ولا يصل الى شيء [illegible] نجتنا من سلطة الماضين عليهم فرد الحكام لم دفع ساعدنا ثم وكل المحسنات الرؤساء المرتبين فالذي نراه مضا صدقا [illegible] والتجأت الى حكومتنا كما في نقصة زمننا [illegible] علينا [illegible] الاوامر القاطعة الى حكومة اللوا في ارجاع الاملاك ووارثة مع العشائر من التعديات عليه واقناع [illegible] الذي نحو [illegible] واسرار خالص امل مقاصده تكفيه الخدمات ومن يحبه الفساد ووقوف الكلم الشامي [illegible] خلاصة ثلاثها حسب الحدادنا منهم الخدمات وادبجهم منافع الملك والدولة [illegible] وضاعف انتظار القبول [illegible] والده [illegible] مودة [illegible] موجودة

OSMANLI ARŞIVI DAIRE BAŞKANLIĞI

TELEGRAMME تلغرافنامه

دولت عليۀ عثمانيه تلغراف اداره‌سی

ADMINISTRATION DES TELEGRAPHES DE L'EMPIRE OTTOMAN

L'Etat n'accepte aucune responsabilité à raison du service de la télégraphie

Retransmission ou Expédition				RECEPTION			
N° d'expédit.	transmis à	Date	Signature de l'employé	Signature de l'employé	Date	Reçu de	N° d'ordre
		H. M.			H. M.		

De بغداد — Pour

N° ٢٩٧٧ — Mots ٦٤ — Date — H. M.

Voie — Indic. Eventuelles

صورت اوراد رد تقديم — شيخ المقبس

قبضت الحكومة على خليل الشرقه وعبد الواحد يوسف افندي السويدي وثلاثة من افاضل بغداد بايعاز من محافظة الاستانة بحجة انهم اصبحوا بمقتل شوكت باشا وامرت حكومة المركز بتسفيرهم الى الديوان العرفي في قروده فاشتد العراقيون من هذه المعاملة الجائرة واحتج على ذلك عدد الفهم لدى المقامات العالية فنظهر الجور والطلبات سراحهم مرجئة التفصيلات بالبريد

مخلصكم ابراهيم

حلمي

OSMANLI ARSIVI DAIRE BASKANLIGI

SH.545

TELEGRAMME — تلغرافنامه

دولت عليهٔ عثمانيه تلغراف اداره‌سى

ADMINISTRATION DES TELEGRAPHES DE L'EMPIRE OTTOMAN

L'État n'accepte aucune responsabilité à raison du service de la télégraphie — دولت تلغراف سلاكلرينك مسؤليت قبول ايتمز

Retransmission ou Expédition — تكرار كشيده ويا سوق				RECEPTION				
N°	Transmis à	Date	تاريخ	Signature de l'employé	Signature de l'employé	Date	Reçu de	N° d'ordre

Pour ... بغداد — مورودى ...

نومرو ٦٦٨ — ٦١ — Date ... H. ... M. ...

Indic. Eventuelles — اشارات مخصوصه ... — طريق

الى صدارت پناهى

بيروت اوطلو جريدلر

شام نارسالة الشيخ المقتبس جريدلريه

عرضنا لولي العهد ونقيب جرنك ارسلنا سمعنا الحمد لله تحقق الصدر المحمود شوكت فلذلك نظرا الى الامة العثمانية بالجملة استراحت بعد ما ضاع باقي ممالكها

باسم الامة العربية العراقية

نقيب زاده كمال

ولي عهده و ديكر والده آستانه يه عرض اتديلك . الحمد لله صدر اعظم محمود شوكتك تعين ايتدك . بونك ايله ... ملت عثمانيه ديكر ممالكك ضياعى خصوصندن مستريح اولور

عن الامة العربية ناصر

نقيب زاده

كامل

OSMANLI ARSIVI DAIRE BASKANLIGI

TELEGRAMME — تلغرافنامه

دولت عليهٔ عثمانيه تلغراف اداره‌سى

ADMINISTRATION DES TELEGRAPHES DE L'EMPIRE OTTOMAN

L'État n'accepte aucune responsabilité à raison du service de la télégraphie — دولت تلغراف سلاكلرينك مسؤليت قبول ايتمز

Retransmission ou Expédition — تكرار كشيده ويا سوق				RECEPTION				
N°	Transmis à	Date	تاريخ	Signature de l'employé	Signature de l'employé	Date	Reçu de	N° d'ordre
						٩٠		٩

Pour ... عماره — مورودى

نومرو ٢٩٩ — ١٠٢ — Date ... H. ... M. ...

Indic. Eventuelles — اشارات مخصوصه — طريق

مستعجل — بغداد ولايت جليله سنه

٩٠ ٩ تموز تواريخ متعدده عرضنا لدولتكم سوء افعال المفسدين وتشبثاتهم

في استيلاء البصره ومخالفته للاوطان دولتكم ولم تتخذون التدابير اللازمة

التي توجب استقلال سلامة الوطن فهذا ان اهمال دولتكم لاى سياسة فالان

الاساسية ... والامور ... البصره تحت ... وفي مدة قليلة

تخرج من اليد ... فالحال انا نعرض في ... اما ...

الى البصره الى ان ترسلون مأمورين صادقين ملكيه عسكريه وما ...

بنا غايته حكمكم سببا او ايجابا لتكون ...

مستعجل ...

OSMANLI ARŞİVİ DAİRE BAŞKANLIĞI

TELEGRAMME تلغرافنامه

دولت عليهٔ عثمانيه تلغراف ادارهسى

ADMINISTRATION DES TELEGRAPHES DE L'EMPIRE OTTOMAN

L'état n'accepte aucune responsabilité à raison du service de la télégraphie — دولت تلغراف معاملاتندن طولايى مسئوليت قبول ايتمز

Retransmission ou Expédition تكرار كشيده وياسوق				RECEPTION اخذ			
N° d'expédit.	Transmis à	Date	Signature de l'employé	Signature de l'employé	Date	Reçu de	N° d'ordre

De ... Pour ... N° ... Mots ... Date ... H. ... M. ...

Voie ... Indic. Eventuelles ...

[illegible]

TELEGRAMME تلغرافنامه

دولت عليهٔ عثمانيه تلغراف ادارهسى

ADMINISTRATION DES TELEGRAPHES DE L'EMPIRE OTTOMAN

L'état n'accepte aucune responsabilité à raison du service de la télégraphie — دولت تلغراف معاملاتندن طولايى مسئوليت قبول ايتمز

Retransmission ou Expédition تكرار كشيده وياسوق				RECEPTION اخذ			
N° d'expédit.	Transmis à	Date	Signature de l'employé	Signature de l'employé	Date	Reçu de	N° d'ordre

De ... Pour ... N° ... Mots ... Date ... H. ... M. ...

Voie ... Indic. Eventuelles ...

[illegible]

[illegible]

OSMANLI ARŞIVI DAIRE BAŞKANLIĞI

TELEGRAMME تلغرافنامه

دولت عليهٔ عثمانيه تلغراف اداره سى

ADMINISTRATION DES TELEGRAPHES DE L'EMPIRE OTTOMAN

L'état n'accepte aucune responsabilité à raison du service de la télégraphie

Retransmission ou Expédition تكرار كشيده ورا سوق				RECEPTION أخذ			
N° d'expédit	transmis à	Date تاريخ	Signature de l'employé	Signature de l'employé	Date تاريخ	Reçu de	N° d'ordre
		H. M.			H. M.		

De .... Pour .... مرسل .... وارد

N° .... Mots .... Date .... H. .... M. ....

Voie .... Indic. Eventuelles .... طريق

اعضاء ارباب معارضة اللواء بمساعدتنا فعلا تلافيا عن كل مادة تولى اصلاح
اللواء وتحصيل حقوقنا بمعرفة رجوع الحكومة لكن اذ لم تنقطع سحائب الغضب
الذي يوجب الانحلال والمنية المتقرر [illegible] بعض المأمورين [illegible] السياسات
لم يفعلوا [illegible] اهالي [illegible] فنسترحم من دولتكم [illegible]
الاحوال ودفعها [illegible]
تشفيع عشائر [illegible]
[illegible]

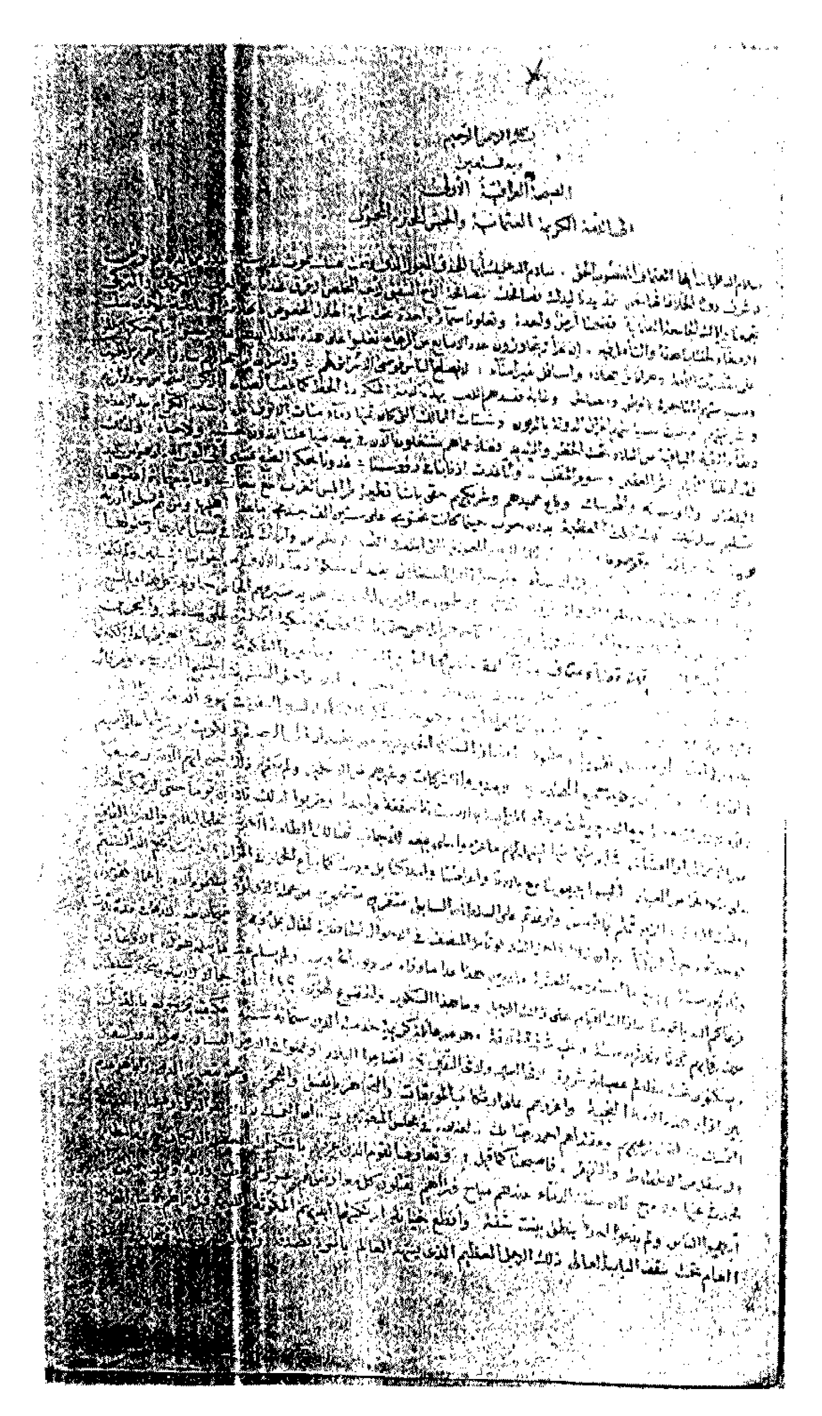

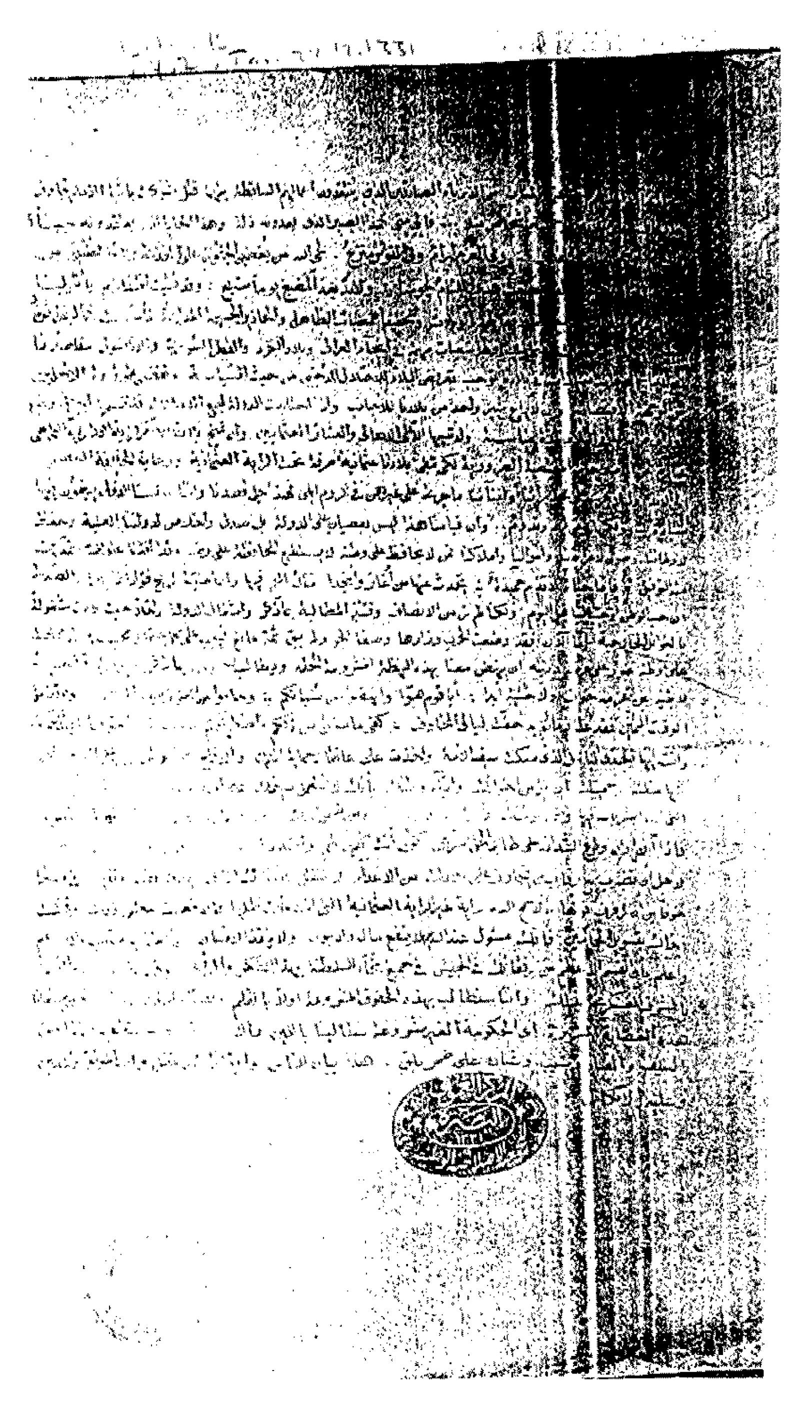

DH.ŞFR
117.2 . T... 22 11 1331

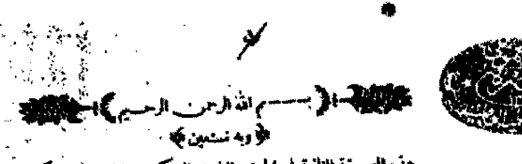

بسم الله الرحمن الرحيم

وبه نستعين

هذه الصرخة الثانية في الجيش الباسل العسكري والامة العربية الكريمة

الى الجيش العزيز الباسل الذي اخذ على عاتقه حماية الدين وتكفلت سيوفه بحفظ اوطان المسلمين وشايع الدولة العليه العثمانية وبايعها على ابقاء حريتها وبقاء سلطنتها المشروعه ومحافظة عرش خلافتها من ايدي الغاصبين ولم يزل حاملا سيوفه على عواتقه يدافع ليله ونهاره وغدوه وابكاره في طاعة الدوله وحفظ الله والتجا الى مهاد الامن وفراش الراحه هاجرا توسد تاركا فلذته مفارقا اهله واولاده واحبته وقد اتخذ الحرب درعا والاسفار دينا وعرض نفسه للمهالك وقذف بها في لهوات التالف متحملا المشاق والمكاره موقنا بما اعد الله عليه من حفظ الدولة والدين واعلاء كلمة المسلمين والى من بعد الجيش من العرب الكرام واولاد عدنان سواء اباؤهم قحطان ومن انتسب اليهم بعد السلام عليكم جميعا ورحمة الله وبركاته فانا نحمد اليكم الله جلا وعلى الذي من سابق علمه فيكم لفضلكم عنده وكرامتكم عليه خاصتكم لنبيه انه لا يشجع الخلق اختاركم معشر العرب منهم واختار منكم لرشدنا والهداة من قريش نبيكم محمد النبي الامي العربي فبعثه بالدين الحنيف الى كافة الخلق هاديا ومبشرا ونذيرا لقد قام به الحجة في خلقه ولئلا يقولوا لولا ارسلت الينا رسولا فنتبع اياتك من قبل ان نذل ونخزى فختم به الانبياء ونسخ بشريعته الشرائع وانزل عليه القرءان بلسان عربي مبين فدعا الى سبيل ربه بالحكمة والموعظة الحسنه صلى الله عليه وعلى اله واصحابه الذين يستمعون القول فيتبعون احسنه صلاة طيبة مباركة فنبيكم افضل الانبياء وكتابكم اشرف الكتب وشريعتكم خير الشرائع ولسانكم افصح الالسنه وابينها وانتم خيرة الله من خلقه وانتجبتم من عباده [illegible] اخصها واياكم [illegible] هذا الدين ورفعه وحفظه ونصره بكم قامت اركانه وثبتت دعائمه وانبسطت خطته يا معشر العرب ان اولكم خير اول فلا يكن اخركم شر اخر ان اولكم هم الذين حاربوا [illegible] وتحدوا [illegible] والرماح هدفا ودريه [illegible] السيوف وشربوا كؤس الحتوف وجاهدوا الكفار وجاسوا خلال الديار حتى دانت لهم الجبابرة وخضعت لهم الملوك الاكاسره ودانت لهم القياصرة [illegible] من اوطانها [illegible] الجزيرة [illegible] في سلطانها [illegible] وملكوا البلاد ومدنوا المدن ومصروا الامصار ومازالوا لهذا الدين ناصرين ولاعدائه مكافحين حتى ظهر امر الله وتمت كلمته عدلا وصدقا وكانت الارض لله يورثها من يشاء من عباده الصالحين فالعجب لكم يا اشبال تلك الاسود الضاريه وانجال تلك النسور العاديه اذ يؤخذ بكم المشارع فلا تجيبون وتغتصب حقوقكم فلا تدافعون وتباع اوطانكم فلا تأنفون وتشتم امراءكم فلا تغضبون وتشرق راياتكم فلا تنتصرون وينتقص دينكم فلا تأنفون وتجتمع عليكم اعداءكم وانتم متفرقون هذا ولم تزل تاتيكم الصرخة بعد الصرخة ويستفزكم الصوت بعد الصوت وتعمكم الصيحة بعد الصيحة وانتم بمعزل عن ذلك كانكم لم تعلموا ما يراد بكم من استرقاق رقابكم وسلب ثروتكم وبيع اوطانكم وتغيير دينكم وعروشكم وذهاب لغتكم واضطهادكم بغصب حقوقكم المشروعه وعدم مساواتكم بغيركم فلا ندري ما نقول فيكم اصمت اسماعكم ام بردت حفائظكم ام فلت شباتكم ام كلت عزماتكم ام تكسرت قوائم سيوفكم ام تقصفت اسنة رماحكم ارضيتم بالذل واستوطئتم فراش الهوان ونكصتم بعد الاقدام وجبنتم بعد الشجاعه وصبرتم على عيش امر من طعم العلقم فاستبدلتم العاليه واخلدتم الى الضعه ورضيتم بالهوان بدلا من طيب الحياة التي ستفارقونها عن قريب وتندمون حيث لا ينفعكم الندم وما احب الحيوة احد الا ذل الى انه لم تزل الاخبار تتوارد عليكم والاثار تدلكم وقرائن الاحوال تخبركم بسوء العاقبه مما تديره من نحوكم وبيع اوطانكم هذه الفئة المارقه التي ضربت بايديها الاثيمة على ازمة الحكم وسلبت الخلافة الاسلامية سلطتها واغتصبت منها حقوقها المشروعه في ادارة شئون ملكها واتخذتها تحت المراقبه ومازالت تهددها بالوعد والوعيد من الخلع والقتل وغير ذلك ان هي خالفت امرها ولم تتبع خطتها ايها الجيش الباسل ومن بعده من العرب الكرام اتعرفون من هذه الفئة المارقه هي الشرذمة التي قتلت وشنقت ونفت مأت عديده من الرجال الابرياء الذين تخاف تمردهم وتحزبهم عليها فيكونون عثرة في طريق مساعيها المخصوصة المعادية هي التي باعت استقلال بلغاريا والبوسنه والهرسك هي التي انتهبت اموال الخاقان المخلوع عبد الحميد من انواع الجوهرات النفيسه الكثيره الثمينه وعدد كثير من ملايين الليرات عند هجومها على سراي يلدز هي التي [illegible] عاتقة الدوله بالديون والقروض الباهظه هي التي [illegible] في الممالك الاسلاميه ووضعت لها [illegible] وعينت لها دلالين خاصين يصورون فيها بعواصم اوروبا هي التي ارادت ان تكمل المشروع الصهيوني وهو بيع فلسطين الى اليهود حتى يجتمع فيه استقلال [illegible] ممالك الله من دون ذلك هي التي في ظلمها حتى بلغ البابان مبعوث بغداد الاسبق الذي لما جاء الى العراق ورجع الى الاستانه قدم تقريرات الى الباب العالي منها اراد اعلان الادارة العرفيه في العراق وقتل رؤساء العرب منها اراد بيع جواهرات خزانة النبي وخزانة الامام علي ابن ابي طالب وخزانة الحسين وبخاصة رسول الله [illegible] من هذه الفئة المارقه [illegible] ما بين [illegible] وان العراق كله [illegible] وكانت [illegible] ثم النفوس [illegible] الرؤس المرتزقة من هذه الفرقة الباقيه المتولية من الدين والوطن نعم هي التي قتلت الجيوش الاسلاميه في محاربة البلقان حتى [illegible] فيحصروا [illegible] دون التحالف في ولايات الروملي هي التي [illegible] دول التحالف بالبلاد الموضوع

الاكبر

40/3

العرب حتى سنة ٣ قصد اطلال كل ذلك فلا يجوز المرحوم ناظم باشا بالظفر مع ما اتضحه عند دول التحالف من الاجتماع موحدة من هذه الامور الخطيرة شركة العسكر ولم تزل في هذا وامثاله حتى انخذلت جيوش الاسلام التي شحنت الدول المعظمه وسالتهم وتلقت من بكرة ابيها بين القتل والاسر واخلفه ولايات الروملي عنوة ونيل ما نيل باعراض المسلمين ودمائهم واموالهم فهل هؤلاء يقال لهم مسلمون ناصحون لدولتهم استغفر الله ان يكونوا مسلمين ولكنهم هم الكافرون الذين يكيدون الاسلام واهله يريدون هدمه واستئصال شافته المعروفون عند الفئة الارذلين التي رفضت الاملاك المدوره والاميريه بالمزايده لمدة شهر بالاستانه وضبطت زمان المزايده كل ذلك فلا يجمع للامة من الشاكر وغيرهم شراء شيء فيها لهم ما عزموا عليه من بيعها الى الاجانب صفقة واحده وتكون هنالك الطامة الكبرى والفادحة العظمى والضربة القاضيه على الممالك الاسلاميه آه ثم آه وا اسلاماه واوطناه وادينا فما تعمله هذه الفئة المارقه بالدولة العليه والامة العربيه والدين الاسلامي يا ايها الجيش الباسل الى استلال المهند الذي تحسكات بعقله ويا معاشر العرب الى استلكم بناموسكم العربي هل تعرفون هذه الفرقة المارقه والفئة المطرحه الذين ليسو بذي حسب كريم ولا نسب صريح ولا اهل قدمة في الشرق ولا اهل سابقه في الدين بل هم فرمسون اخساء ارذال لا تأخذهم الحميه على اعراضهم بانهم لا يغارون على دينهم لان غيرة الانسان على عرضه كغيرته على دينه هم الذين قرروا سنة مبدأ الانقلاب تحريك المدارس والاجبار على التعليم باللغة التركية واستعمال الشدة في ذلك حتى تدرس لغة العرب التي هي لغة الدين ولغة القرآن الذين من هي الفرقة المارقه والفئة المطرحه هي التي مقتداها احمد رضا لعنه الله الذي ادعى مقالته ان الدولة العليه العثمانيه لا تستطيع ان تضع اقدامها بصاف الدول ما دامت متمسكة بوسائل الدين فلا بد من رفض التمسك بالروابط الدينيه يا ايها الجيش الباسل الغيور على دينك ويا معاشر العرب الكرام اترضون لهذه الفئة المارقه ان تغير تسمية خليفة المسلمين بالامبراطوريه ورفض تسميته بالخليفه اترضون لهذه الفرقه المارقه ان تجعل يوم الاحد يوماً رسمياً اترضون ان تحول الساعة الزوالية مرقة على اوقات الشرع الى اوقات اوروبا اترضون لهذه العصبه الشريره ان تمحق معالم الدين وتستهتر بشرع سيد المرسلين وتزعم ان احمد كمال بك المصري افضل من خاتم النبيين فهل بعد هذا صبر يا ايها الجيش الباسل والعرب الكرام وهل يحسن بكم الاغضاء والاغماض والسكوت من هؤلاء الكفرة الفجره الذين اتخذوا مال الله دولاً وعباده خولاً واستبدوا بالحكم واستأثروا بالفيء وغصبوا الامة حقها واجتزوا الخلافة الاسلاميه امرها وافسدوا البلاد يا ايها الجيش الباسل ويا ايها العرب ان زعماء العرب المحنكين وسرواتهم المجربين لما شاهدوا هذه الاحوال وان المستقبل ينذرهم بالبوار وخراب الديار ما دامت هذه الفئة المارقه مالكة زمام الحكم تألفوا جماعات ولجان في البصره وحلب وبيروت وسوريه من العرب المسلمين وغير المسلمين وقد عاهدوا الله واقسموا به جهد ايمانهم ان يبذلوا النفس والنفيس دون حفظ جزيرة العرب وطلب حكومة اللامركزية على البرنامجات التي تقدمت واعلنت وانهم مصرون في طلبهم على اعطاء الحق الصريح فان اجابوا الى الطلب فنحن رعية سامعون مطيعون وان ابوا فنزحف اليهم ونريهم ضرباً تخمد صليله نيران المدافع ونذيقهم ذلة وهواناً بما اجترحوه من عنالة القوانين ولا نعتبر طاعتهم فيما يعتقدون به العرب لانها حينئذ تكون حكومة غير مشروعة لا تجب طاعتها وانه بثثنا الشعبة التي في سائر الاقطار وواثقنا عهودهم ومواثيقهم بايعتهم على الموت والطلب بهذا الحق الشريف ويا ايها الجيش الباسل ان اخوانكم في سائر الجيوش الاسلامية افلهم عاهد الله تعالى ان يضحوا انفسهم وراء اجراء هذا الطلب فلا تكن دون اخوانك فاعطنا يدك وانصرنا بسيفك فانك اول مسؤول عند الله على الترك والسكوت عن افعال هؤلاء الفجرة الكفرة الذي سعوا جدهم وبذلوا جهدهم في خراب الدولة واتلاف الملة فوالله ان قتالهم على الدين افضل عند الله من قتال المشركين وانتم معاشر العرب فسلوا سيوفكم واشحذوا الشفار عزماتكم واتفقوا واتحدوا وكونوا يداً واحدة وانهضوا نهضة واحدة بهذا الطلب الشريف وصد هؤلاء القرصان عما يريدون اجراءه من غصب حقوقكم واهتضامكم وتهافتوا على الموت طالبين لادراك الفوت واردين لحياض المنيه مطالبين باللامركزية التي فيها حفظ بلادكم من الاجنبي وترقيكم ووفور عيشكم وكثرة ثروتكم ولا تأخذكم في ذلك لومة لائم ولا شماتة شامت فانكم ان اتفقتم واتحدتم وتعاضدتم وصدقتموهم الحملة وازدلفتم اليهم عنقاً واحداً ضرباً بالسيوف المشرفية وطعناً بالرماح السمهريه ليتنازلوا لكم عن طلبكم بالرغم عليهم وتنالون مجدكم وترجعون عنكم وتذكرونهم بعزمات آبائكم وهجماتهم تردونهم هواتهم عليكم ولا تنازعوا فتفشلوا وتذهب ريحكم واصبروا ان الله مع الصابرين .

DH-SYS.131/3-4

العدد ٢٢ — الجمعة — السنة الثانية

(محرر الجريده ومديرها المسئول) عبد الوهاب طباطبائي

المكاتبات: جميع المكاتبات الواردة الينا ينبغي ان تكون خالصة الاجرة ومعنونة باسم محرر الجريده ومديرها المسئول

الاعلانات يتفق عليها مع الادارة

الدستور ١٣٣٠

قيمة الاشتراك: مجيديان في الممالك العثمانية، وعشرة فرنكات في البلاد الاجنبيه. والطلاب نصف القيمة

تصدر يوم الجمعة من كل اسبوع (مؤقتاً)

محل الادارة في نادي الائتلاف سابقاً

بصره في ٢٣ صفر سنة ١٣٣١ — جريدة سياسية ادبية اقتصاديه اصلاحيه — وفي ١٨ كانون ثاني سنة ١٣٢٨

بسم الله

اعلان على القرار العمومي

قد اجتمعنا نحن معاشر البصريين وتذاكرنا بشأن حاضر احوال الدولة ومستقبلها وتفكرنا مليّاً بطرق الاصلاح الموجبة لسعادة دولتنا العثمانية ورقي بلادنا فتقرر لدينا ما يأتي

تبرهن على كل ذي عقل سليم ان الحالة التي اصبحت بها دولتنا العثمانية والكوارث التي احاطت بها انما هي ناجمة من تفرق الامة واختلاف كلمتها والتباغض والتنافر الذين حصلا بين افرادها والتنازع والشقاق اللذين استوليا على ابناء اوطاننا وان هذه الاسباب انما هي نشأت من تشكيل الاحزاب السياسية في المملكة العثمانية ونظر كل فريق منهم الى الفريق الآخر بنظر العدو الالد حتى لقد سرى هذا الداء بين الوالد وولده والاخ واخيه ولا يخفى ان هذه الاحوال هي من موجبات الاضمحلال والباعثة لضياع الاوطان واستيلاء الاعداء على البلاد العثمانية المعمورة بدماء اجدادنا الطاهرة وقد تحققت لدينا كما ذكرناه واصبحت تلك الخاطرات من الامور المحسوسة المشاهدة عياناً وعلمنا ان السبب الوحيد لصيانة البلاد وحفظ كيان دولة الخلافة العظمى وسعادة بلادنا خاصة هو ترك الاحزاب والجمعيات السياسية بالكلية فقد قررنا ترك كل من نادي حزب الحرية والائتلاف وجمعية الاتحاد والترقي في البصره واعتباراً من هذا اليوم تعاهدنا على ان نكون يداً واحدة عاملة على حفظ وطننا العزيز وتعاهدنا الله بالدين والناموس والشرف على ما نقول ناهجين اتباع قوله تعالى (واعتصموا بحبل الله جميعاً ولا تفرقوا فتفشلوا وتذهب ريحكم) وان لا ينتمي احد منا الى الاحزاب المذكوره او الى اي حزب كان من الاحزاب السياسية في البصره ولا يفتح احد منا نادٍ سياسي فيها بل نكون كلنا بلا تفريق جنس ومذهب عثمانيين خالصين محامين لحمى الدولة العثمانية ونموت تحت رايتها ونفدي النفس والنفيس في سبيل حفظ اركان الدولة وتشييد دعائمها وان كل من يخالف هذا المبدأ والقرار يحسب خائناً لوطنه وملته ودولته والبصريون يتبرؤن منه ويكون ساقطاً من اعين البصريين اجمع ومنظوراً بنظر الحقارة ويجب ان لا يقعد احد منا عن خدمة الوطن ونحرص على اخلاصنا في المستقبل كما ثبت ذلك بخدماتنا الوطنية المشهورة ماضياً وحاضراً ولاجل البيان بادرنا لنشر هذا الاعلان سائلين المولى سبحانه وتعالى ونحن كل (?) مسؤل ان يوفقنا الى التعاون والتكاتف والتحابب والتعاضد وان يصون المملكة العثمانية ودولة الخلافة العظمى انه على ما يشاء قدير وبالاجابة جدير

مبعوث البصره — عبد الواحد زاده

نقيب زاده — محمود

طالب

مبعوث البصره — باش اعيان زاده

احمد نعيم — عبد الله

نقيب زاده — طبرجي (?) — سلمان زاده

يوسف — صالح — طه

صانع زاده — نعمه زاده — زهير زاده

احمد — محمود — عبد الله

بسام زاده — زهير زاده — زهير زاده

فهد — علي — عبد المحسن

باش اعيان زاده — مبعوث البصره

صالح — نعمه زاده — عبد الرزاق

باش اعيان زاده — مبعوث العمارة

امين عالي — عبد الله صائب

رديني زاده — موسى زاده — نعمه زاده

اسماعيل — سلمان — عبد الله السلمان

نعمه زاده — عامر زاده — بسيم زاده

محمود المدوري (?) — عبد الرزاق — طه

محمد السردار (?) — يوسف

مصطفى — عبد الاحد

حجاج زاده — الغيز زاده (?) — رشدي زاده

صالح — منار (?) — عباس

طه زاده — دعوي وكيلي (?) — سعدون زاده

ابراهيم — محمد وهبي (?) — مكر (?)

كتبه دن — كتبه دن — رديني زاده

اسماعيل — مصطفى — يسين

ابو الحسيب — طبرجي (?) — طباطبائي زاده

عبد الرحمن زاده احمد — عبد الوهاب

مبعوث العمارة — السيد اسماعيل

سلمان فيضي — السامرلي (?)

ملا كاظم — رفائل زاده (?)

عمران الضبط (?) — عبد الله

طه زاده — تجاردن — تجاردن

عبد الله — محمد نجيب — محمد سعيد (?)

محمد نجيب — محمد حمدي — جاسم البيقلي (?)

كتبه دن — دعوي وكيلي (?) — باش اعيان زاده

حسن — السيد مجيد — احمد نوري

باش اعيان زاده — كتبه دن

يسين — احمد عزت

كتبه دن — كتبه دن — عثمان السيف (?)

عبد الكريم — عبد الوهاب — طه

كتبه دن — كتبه دن — كتبه دن

محمد نجيب — احمد شاكر — السيد احمد

كتبه دن — كتبه دن — كتبه دن

شاكر حكمت — كشانشاه (?) — حسين

كتبه دن — كتبه دن — كتبه دن

عبد القادر — السيد مصطفى — حسن

العراق في
الوثائق العثمانية

دار الشروق للنشر والتوزيع

المركز الرئيسي - عمان - الأردن / تلفون ٤٦١٨١٩٠ - ٤٦١٨١٩١ - ٤٦٢٤٣٢١
فاكس : ٤٦١٠٠٦٥ - ص . ب ٩٢٦٤٦٣ - عمان ١١١١٨ الأردن
فرع الجامعة الأردنية - تلفون : ٥٣٥٨٣٥٢
E-mail: shorokjo@nol.com.jo
www.shorok.com

ISBN 9957-00-270-8
0 002006 532608